朝鮮日報
三日夕刊四面
編輯兼發行人 安在鴻
印刷人 朴昌根
京城府堅志洞壹壹壹番地
發行所 朝鮮日報社
代表番號(光)二三〇〇番

間島의情勢險惡으로 朝鮮軍一部派遣

◇陸軍省에서發表

〔東京二日發電通〕 陸軍은間島方面의情勢에鑑하여陸軍을急派하기로決定하엿다

(東京二日發發電通) 陸軍省發表間島의擾亂에鑑하여同地方在留日本臣民의生命財産을保護키하여 朝鮮軍으로부터一部隊를派遣하기로되어今日上奏御裁可한後發令되엇다

間島陸軍派遣을 林、本庄司令官에發令

二日御裁可即時로

(東京二日發電通) 陸軍은間島에軍隊를急派하기로決定하고二日午後四時四十分參謀本部第一部長古莊少將은侍從官府에出頭하야奈良武官長을經하야 御裁可을奏請하엿는데直時御裁可되어此旨를林朝鮮軍司令官本庄關東軍司令官에發令하는同時午後六時公表하얏다 (以上號外再錄)

咸興軍隊도出動

今朝間島를向하야

【咸興支局至急電話】 咸興에서도第十九師團軍隊○○中隊○○名今朝間島를向하야出發하얏다

間島出動部隊

今早朝부터輸送開始

出動部隊는羅南師團管下

【三日零時五十三分羅南支局電報】 中國共産黨의暴動으로 間島琿春方面의狀態가危機切迫하게되엿슴으로十九師團管下의 羅南野砲騎兵隊와會寧砲兵○○聯隊가今日午後十二時發로○○方面을 向하야出動하엿다

朝鮮軍間島出動部隊는羅南○團管下의混成○○○隊인바會寧○○隊의池田○隊가指揮하는一部隊及與○隊林○隊가指揮하는一部隊에出動命令이下하엿슴으로同部隊는三日早朝부터輸送을開始하엿는바同日中에輸送이完了될模樣이다

間島派遣에關한 陸軍省聲明發表

【東京三日發電通】 陸軍은二日午後六時左의聲明을談話의形式으로發表하얏다

間島는地理的歷史的으로또民族的으로我國과가장關係가깁허彼處의住民은耘耕의朝鮮同胞가大半을占하고잇는中事變後中國官憲共産黨의暴戾로부터脫出하야조곰少康狀態에잇섯는데最今再次匪賊特히共産黨의跳梁에直面하얏는바吉林軍은治安維持의能力이不充分함으로帝國臣民의生命財産을現地에서保護하려는日本軍獨自의힘을必要로하고또吉林政府도此를請願하야왓나그런데關東軍은目下遠隔의地에잇서兵團掃蕩에寧日이업서兵力을抽出할수업슴으로焦眉의急에應키爲하야間島에갓가이駐屯한朝鮮軍에서一部隊를派遣하는바該派遣部隊는그目的을達하면速히兵을原駐地에歸還케할것은勿論이다

戰線出動中止

森司令官

【長春二日發電通】 中國敗殘兵을殲滅하기爲하야日滿聯合軍을空中에서指揮하려고今朝에飛行機로戰線에出動하기로되여잇든森守備隊司令官은農安一帶의日本軍及滿洲軍의包圍攻擊이功

社說

停戰會議形勢

日中關係偶見

一

「絕望도안이나 樂觀도不許한다」이것은지난二十九日日中停戰交涉의第一條인 停戰實行問題를艱辛히協定한後 中國代表郭泰祺가吐露한言句이어니와 事實昨今의停戰交涉은暫시도運遲한感이잇다 三十一日의會議에서 中國側은 그最後外지固執해오든 上海與撤兵問題에日本側의主張대로讓步하야 會議가九分假進이나進展되엇다는소리를들하게되엿바 이讓步는決코中國側의하고십허서한讓步는안인것갓다 日本서도是撤兵問題에 讓步를하얏다고하나 이것은 이미陸軍當局으로부터砲艦로서의 價値를이르것이라고外지論議한것이니 그다지보탐잇는讓步랄것이업고 讓步는確實히中國側에서한것인가한다

二

裏面에엇더한難關이伏在하야中國側으로 이처럼讓步케되는가하는點은 아즉速斷키어려운바이지만 會議劈頭에中國代表로되엿든蔣光鼐이辭表를提出하야一波瀾을이르켯든것은 吾人의記憶에아즉도새로운바이오지난三十一日 그後任으로只今外지交涉에當해오든淞滬警備司令戴戟이 또한辭表를提出하얏다함은中國側으로보아今次의停戰交涉이 얼마나힘드는것인가함을미루어짐작케하는것이다 日本과맛다들녀交涉함에 中國은이미敗者로서의地位를免치못한터이라 交涉에當한者 如干한手段으로는 對日感情이아즉도激化되어잇는中國民衆의意見에適合할만큼 有利한條件을차즐수업슬것이나 이點에그當事者가거듭迴避하야 責任을免코저하는氣色이確然하다 이제最後로日本軍의租界內撤兵期問題가各方面의注目을쯔으는터인바 이點이中國側에 엇지나展開될것인지一兩日의進展이重大視된다

×

北滿의風震

一

新政權이樹立된以來 滿洲에對한問題는 政治軍事兩方面으로依然緊張味를더북실고잇다그리하야 只今外지는 滿洲國의國際的承認問題와및滿洲問題를中心한 日、中兩國間의交涉이重大視되는바 最近에이르러서는 農安城一帶를中心한 戰爭狀態도決코看過할수업슬만치重大化하야젓스니 北滿의情勢가이처럼險惡化해짐은 그將來影響이엇지나될것인가?

二

普通例이라면 今次와가든敗殘兵의亂이그다지問題가안될것이다 그러나 國際聯盟의調查團一行이 上海南京等地를 거처 未久에北中으로발을옴겨놋케될것이니 그들이北上할때外지 北滿時局이平定되지못한다면 事實에잇서 조거북한問題로될것이다 이번兵亂의動機가調查團一行의눈압해 滿洲의擾亂狀態를보혀주기爲한것이라는說도잇섯지만 事實에잇서大部隊의敗兵團行動에 아러한意思가 多少라도潛在해잇슬것은推測할수잇는일이다 이제滿洲軍과 日本軍이合力하야空陸兩方面으로 農安一帶總攻擊을開始하얏스니 그結果가如何히되리라는것도大體짐작할수잇지만이제間島出兵의斷行을보게外되것은一層히注目되는事態이다

煙臺附近의敗兵團 十三個村燒盡

附近은火光冲天

【鞍山二日發電通】 二日午後六時鞍山獨立守備隊에達한情報에依하면二日早朝도부터匪賊兵抗附近에襲來한敗兵團은萊抗의東南方十三個村을거의燒盡하야目下同地方은火焰이冲天한中으로部落은全滅할外업고賊團은반다시通、萊抗을襲擊하것다고豪語하고잇나守備隊에서는山砲機銃으로써警戒中이다

英米佛伊軍部當局 國際聯盟에報告

【제네바二日發電通】 上海에잇는英米佛伊의軍部當局은今日聯盟에對하야左와如한電報를寄하엿다

日中兩軍은最前線에서小戰後雙方이모다其陣地를鞏固히하고잇나

撤兵地域警備는 特別訓練保安隊로할터

◇郭泰祺氏의言明

【上海二日發電通】 日本軍撤收後租界外의撤兵地域警備問題에對하야今日의停戰交涉本會議에서植田中將이郭泰祺에게質問한結果郭氏는右地域은北平에서特別히訓練한保安隊를出動식혀서警備케하기로決定하고벌서準備에着手하고잇스며또日本軍이撤收開始前에南下케할準備가잇다其人數는五百假名量인바不遠間當地에到着하게될것이다하고言明하엿다

關東軍司令部 特務部設置

【奉天二日發電通】 關東軍司令部에서는滿洲國建設과가티日鮮人의移民計劃에對하야滿蒙總領事館과아울러盡力하고잇는바不從間特務部를設置하고拓務省과外務省으로부터事務官囑託을招聘하야拓殖指導에當하기로되엿는데特務部에는庶務、經理、調查、職業、經營等의各課를設하고顧問이된滿鐵、及東拓、東亞勸業公司等과協力하야直接間接으로農耕地의調查와移民事業에一層의努力을더하기로되엿나

依然不進의停戰交涉

日本軍撤收地域問題로逆轉

會議는停頓狀態

【上海二日發電通】 二日의小委員會에서는日本軍의撤收時期에對하야協議한바前回會議에서一致되지못하엿든滬寧鐵路及滬杭鐵路交叉點附近의地域에日本軍이駐屯하고잇는件은中國側이依然强硬히主張함으로一致를보지못하엿스나閘北에서는六三園과虹口『크리-크』及日本人墓地附近의撤收는中國側도承諾하엿나그러나中國側은前回의意見의一致를보앗다吳淞『크리-크』兩岸을包含한一帶의地域에對하야前回의承認을譏하고『크리-크』北岸放棄를日本側에迫하엿슴으로地域問題는다시또逆轉의形勢가되엿다또中國軍의原駐地點에對하여서는中國側은上海對岸浦東及中國街인南市의駐兵을主張하엿스나日本側은右兩地에서中國軍을撤退할것을要求하야一致를보지못하고散會하엿는바會議는비록決裂은안되엿다고할지라도前途가아즉도多難이며協定成立外지는相當한日字를要하게될것이다

聯盟波蘭代表 『소칼』氏逝去

【伯林三十一日發電通】 瑞西駐在波蘭公使로國際聯盟의常任代表인독토르『소칼』氏는오래前부터病中이든바本日드듸여逝去하얏다享年五十

海軍制限問題中心으로 英佛兩首相會相

三日論敦에서

【巴里二日發電通】 佛首相『타듸으』氏는三日倫敦에赴하야 英首相『맥도날드』氏와會商할豫定이라는바內容은如左한것이라한다

一、海軍制限問題에對하야英佛이다시新妥協을勸誘할는지

二、特히地中海의佛伊兩國이必要로하는海軍力의問題

三、賠償問題及制裁問題에對하야英佛間의經濟協商締結

四、『다뉴브』河諸國聯合에對하야此等의諸國에經濟的相互協定을前提로한內容

滿洲國에對한 三井三菱의融資

兩三日中解決

【東京三日發電通】 三井三菱의滿洲國에對한融資問題는二日午前中政府로서는大體로此를承認하기로決定하엿슴으로午後五時에高橋藏相은다시三井의有賀、三菱의木村兩氏의來邸를求하야此旨를傳達하엿다따라서兩三日中에는此問題도解決되게되엿나또森書記官長은二日夜荒木陸相、芳澤外相을訪問하고此經過를報告한後諒解를求하엿나

王德林部下 大荒溝襲擊

一日午後王德林部下라고稱하는武裝團百名은大荒溝를襲擊하고나시同夜琿春을襲擊하리라는情報가잇서警戒中이다

重要問題에遭遇하야 特別小委員會

又復停頓狀態

【上海二日發電通】 二日의特別小委員會는午前十時에開會하야午後零時半에散會하기로하얏는데次回는四日午後三時에開會하기로決定하고散會後左의聲明을發表하엿다

二日의會議에서는中國軍의原駐地와日本軍의撤收地域과를討議하엿스나重要問題에遭遇하엿슴으로目下停頓狀態에잇나

內務省整理旋風

【東京三日發電通】 行政整理에依한內務省의職員整理는卅一日에終了되엿는바整理職員의數는本省地方廳을通하야判任官以上一千名雇員囑託以下四千二百名計五千二百名의多數에達하엿다

【外國漫畫】 사나운이를내민英國라이온의압헤선印度밤

農安方面의不安 敗兵의潰走解除

【長春二日發電通】 農安城에到着한日本部隊는다시農安西方에集結한中軍의主力을追擊擊破한바多數의死體를遺棄하고農安西北方北八里堡與隆廟方面으로潰走하엿스나東方、北方陸方面으로부터襲擊하여온吉林軍、馬占山軍은此를何等의隊形으로써攻擊하엿스며日本飛行機도또한參加하야此等敗軍을爆擊하엿슴으로午後四時에敗軍은거의全部가殲滅하엿나이로하여서長春農安間의敗軍도完全히除去되게될것이다

時計裝置의爆彈으로 日本船爆沈計劃

日本側은嚴戒中

【上海二日發電通】 中國側은最近여러가지手段으로日本軍에對한復讐를試하고잇는바近來에는廣東系의中國人이時計裝置의爆彈을荷物에混合하여서日本船에積載케하야吳淞沖에서爆沈하려는計劃中인것이判明되야日本軍과領事警察은嚴戒中이다

中國側要人이 調查團에苦言

正式會見에서

【南京一日發電通】 本日의聯盟調查團과正式會見에서中國側要人은調查團에左와如히呼訴하얏다

一、日本軍閥에對한抵抗은正義에基한自衛手段이오外國排斥이아니다

二、日貨排斥은國民의自發的愛國行爲요政府의指導에한것은아니다

三、滿洲國은人民의意志에基한것이아니요全여日本의煽動과指導에依하야된것이다

四、日本軍의中國文化施設破壞와無辜한人民의虐殺은人道에反한다

太倉前線에서 中軍이相爭說

【上海二日發電通】 去三十、三十一兩日에亘하야太倉前線의中國軍中에는同志討伐이始作되어서昨夜부터今朝外지에猛烈한銃砲聲이日本前線外지들려오고잇다兵變은上海를掌中에取하려는蔣介石直系軍上官雲相의第四十七師가第十九路軍第七十三師에同地明渡를要求하는데發端된것이나形勢는上官雲相軍에게有利하야今朝來도第十九路軍은崑山方面으로退却을開始하엿나는報導가잇섯다

定例閣議

藏相이財政說明

【東京一日發電通】 本日의定例閣議는午前十時開會鳩山文相欠席하얏슴뿐으로全閣僚出席하야芳澤外相兼拓相으로부터滿洲國家의現狀에對하야詳細報告하고新國家의鐵道關稅郵政의諸問題에對한意見交換이잇고다음追加豫算案은來七日閣議에서決定할것으로各閣僚로부터高橋藏相에對하야政策實行을爲한要求承認을求하얏스나藏相은七年度에在한財政狀態를說明하고何如튼追加豫算은七日의閣議에서決定할며그지大藏省과各省間에折衝을行키로하고正午散會하다

『다뉴브』河畔諸國의 經濟聯盟案

歐羅巴를東으로흘러서黑海로드러가는푸른『다뉴브』——의흐름을좃차서 隣接하여잇는나라에墺太利、洪牙利、『체크슬로바키아』、『유-고슬라비아』、『루-마니아』等이잇다. 이等國家를全部綜合한經濟聯盟을組織식히라는案이目下歐羅巴에서非常한注目을쯔을고잇다

墺太利의難局

此議論은英國과佛蘭西에서第一먼저始作되엿든것이다 그것은英國은此等諸國에對하야 政治的으로도깁흔關係가잇스나또財政的으로도적지아니한交涉을가지고잇는外닭이다 英國은墺太利에다多大한債權을가지고잇스며 佛蘭西는『체크』『유-고슬라비아』『루-마니아』等에다不少한資金을融通하고잇는것이다 此三個國家는 所謂小協商國이라고하여서 非常히佛蘭西의操縱下에잇는것이다

그러나此等中歐諸國中 더욱이墺太利는近來非常한經濟恐慌에싸저잇다 昨年夏季의獨逸恐慌도 重大遠原은墺太利의『크레딧트·안슈탈트』銀行의破綻에가잇섯든것이다 同國의不況의原因은世界的不景氣로農產物의價格이暴落되여서 農村이疲弊되여잇는우에 다시隣接各國이對宇的으로關稅를놉히여서物貨의活路가막힌外닭이다 더욱이昨年夏季의恐慌以來는 資本의逃避를防止하고 貿易의逆調를挽回하기爲하야爲替制限令을布하야고極度로輸入을制限하고잇섯슴으로도이로하야關稅收入은激減되엿스며또一方으로는外國의報復的關稅引上을斷行하얏슴으로輸出產業은더욱더욱萎靡되엿스며失業者數는增加되여서 非常한苦境에 싸지게된것이엿다 그러나이苦境은 오즉墺太利뿐만이아니라 程度의差는잇지만은中歐諸國이모다 苦痛을갓흔것이다

이러한形便으로는歐羅巴의政治的經濟的安定은 到底히希望될수가업는것이다 그럼으로于先英佛이울즉이게된것이엿다

佛蘭西의腹案

佛蘭西의腹案으로는 墺太利、『체크』洪牙利、『루-마니아』『유-고슬라비아』로協議케하여서 各政府로하여금產業上의福祉를增加식히기爲하야 互惠的의條約을締結케하고 其實際上의適用은 英佛兩强國이援助하려고하는것이엿다 또一方으로는『크레딧트』를與하는同時에 各々의財政改革이成立되게되면 長期의財政的援助外지도與하려고하는模樣갓다

다시佛蘭西의腹案을 더좀드러다보면 오즉中歐諸國의不況을救하려고하는 生覺도잇는模樣이다 그럼으로 經濟的接近에다 隣國을무치려된獨墺關稅協定은 昨年春季에突然히成立되엿스나 佛蘭西의反對로하여서 不日에放棄되고마럿든것이다 그러나此兩國을經濟的으로全然絕緣을 식히는것은 到底히不可能한議論인것이며 또그뿐아니라 獨逸은最近에와서 墺太利와某種의特惠的經濟協定을締結하여도 조타는 秋波外지도보이고잇는것이다 萬一此二個國이再結合을하게된다면佛蘭西가가장두려워하고잇는中歐羅巴의獨逸의中心이ㅡ또는其새로운東方進出이實現되지안는다고말할수업는것이다

四大國會議의開係

그러나 此中歐諸國의經濟同盟이그러케如意하게佛蘭西의腹案가티는되지안는模樣이다 于先獨逸이反對를하여서 右諸國外에英佛獨伊를加하여서九個國會議를開할지라고主張하고잇스니 또一方英國에서도中歐五個國의交涉에압서서英獨佛伊四大國會議를開하고協定을하여둘必要가잇다고主張하고잇는것이다 그러나佛蘭西는以上의英國案에對하야처움에는不快한빗을보엿섯다 그것은英國과獨逸이合流하여서佛蘭西를牽制하려는念慮가잇섯든外닭이나 그러나結局이四大國의會議는 四月中旬에제네바에서열리게될模樣이라한다

愛國五號機 行衛不明

陸軍省發表

【東京卅一日發電通】 關東軍○○隊의石谷中尉淸田少尉는三十日午後愛國機第五號에搭乘하야偵察飛行하든中哈爾賓에서東北方百五十키로의依蘭方面에서行衛不明이되야밤이되도록歸來치아니함으로同隊에서는全力을다하야搜查中인것이入電되엇다

六間房의戰鬪 日本軍死傷二名

【長春二日發電通】 二日午前八時半六間房에在한日本軍과匪賊의戰鬪는約三十分에亘하야中國敗兵團은高地의利를得하야頑強히抵抗햇는데戰死者및野砲의威力에依하야드듸여潰走케한것데此戰鬪에서日本軍에戰死一人名負傷一名을出한바그氏名은左와如하다

戰死 上等兵 佐藤久雄(岩手縣)

負傷 一等兵 菊池孝一(岩手縣)

滿洲國의借款 預金融通中止

兩財閥이貸付키로

【東京一日發電通】 日本政府는三井、三菱의滿洲國出資에對한申出을于先滿洲國에分한二千萬圓의借款에對하야預金部에서行할融通을中止하고兩財閥의出資로貸付하게될模樣이나兩財閥은右二千萬圓을加하야今後最高一億圓外지의投資의諒解를政府에與한模樣인데其投資方法에對하여는投資의安全을期하기爲하야滿洲國의事情에經驗이잇는滿鐵또는東拓을通하야間接投資를하게할模樣임으로따라서現在問題가되여잇는滿鐵의事業資金또는增資計劃等도其一部는財閥의出資에依하야調達하게될것이며이와가티二大財閥이滿洲國投資의尖端을切하게되면住友나安田其他가此에倣하게될것이며其結果滿洲國에物資消化의力을生하야日本內地로부터오는輸入도增加될것임으로財界에도好影響을齎할것으로보며잇다

辭令

▲高等法院判事 增永正一

▲京城帝大敎授 小田省吾

依願免本官

▲京城帝大豫科敎授 宅島鹽市

▲京城法專敎授 寺川末治郎

▲京城醫專敎授 日南田義治

▲總督府師範敎諭 松木槌太郎

依願免本官

▲京城高工敎授兼總督府視學官 小河弘道

依願免本官兼官

▲京城帝大事務官 今野長三郎

▲總督府濟生院主事 佐伯末治

▲總督府道理事官 村川淸藏

▲總督府道技師 植田尙正

▲同 山本源一

▲總督府師範學校敎諭 石川健二

▲同 砂田孝次郎

▲公立中學校敎諭 市原廣治

▲道視學官 上原榮

▲同 高柳庸

▲公立高女敎諭 稻垣なヽ

▲公立實業敎諭 藤枝長之助

▲同 佐藤小市

依願免本官

▲道府廳兼道理事官 檜山梅喜

依願免兼官

▲公立中學敎諭 吉松吉樹

▲公立高女敎諭 木島謙藏

▲公立女子高普敎諭 那須滋乃

▲公立實業敎諭 伊藤愼三

▲公立女子高普敎諭 高野六郎

依願免本官

人事消息

▲李晟煥氏(全朝鮮農民組合執行委員長) 用務를帶하고三日午前九時車로奉天에出發

八面鋒

○間島에出兵!식그럽든滿洲風雲이同胞만히사는間島로옴겨진것만또不幸

○長湖院事件으로、三道警官이아즉도헤매기만……

○그러나指名手配外지하얏다니이제는어느警察網에걸리는가興味의하나

本社號外發行

本社는二日夜長湖院事件과間島出兵에前後二次의號外를發行하얏삽

털을나게하는 博士의藥

子宮에故障이잇서不姙症이생기면여러가지로맛지못하는것처럼毛根에故障이잇서毛生을방해되게하는毛根의 不姙症이라하겟다 皮膚科의泰斗라는田中隆學博士는此點에着眼하야多年苦心研究의結果成功한것이 毛生劑 후미나인입니다 大精度로 好評을博하고잇는事實 局面의生毛部卽毛根은海綿이물을吸收함갓치 外來의藥物을吸收하는것으로후미나인에包含된貴重한藥을內面에보내殺菌作用과營養作用과刺戟作用을發揮하야주어奇妙히털을나게하고脫毛를防止합니다 ◎禿頭病◎若禿◎圓形脫毛◎脫毛◎腫物禿◎白髮◎其他털의不足과보기실흔사람은반듯이맘고지금곳試用하라

후미나인 定價五十錢·九十錢·一圓六十錢·三圓·五圓五十錢·送料內地十二錢·全國到處藥店에잇소·萬一品切時는代金이어左記로注文하라

僞造品만흐니必히미나인水라指名하고사시요

發賣元 東京市芝區田村町十八 電話芝一八七四·一○○番 振替東京六〇一〇〇番 東京藥院

大阪市南十字病院前 電話南一二四八番 振替大阪五〇八一八番 東京藥院

(說明書進呈)詳細說明書申込次第送呈

京城金弘瑄內科醫院

京城總督府正門東側大通

電話光三一三三 振替京城五七貳貳番

空前의大特賣!!大好評!

模範辭典이 (總紙數一千五百頁)

五册모다단돈 一圓

左의大辭書五册定價七圓어치今回五册同時注文者에限해단돈一圓에大投賣함 外送料十五錢

○代金引換五册一時註文者는送書申込次第一圓三十錢에送함

いろは引辭典 ○本書는片假名와文章을쓰는데엇던어려운文字라도곳알고、그리고漢和辭典을兼한良書活用無限、實로便利重寶以上입니다大辭典이다。

現代新語辭典 ○本書는流行語新熟語外來語等日常新聞과雜誌를읽는데나談話에어데든지必要한사람이누구나읽어야될現代人에는必備大寶典。

最新手紙辭典 ○本書一册으로商用文、趣味、交際、用葉書文、口語文、候文其他片紙百般에자세히어떤拙文家도必히上達되는大辭典。

日常便利辭典 ○本書는누구나日常알어두지안으면안될法律、宗教、家政、工藝、其他種種便法外지一無二한大寶典이다。

靑年演說辭典 ○本書는宴會、集會、送迎、就任、入營、除隊、其他演說、式辭、人事等모다仔細히文例를記한알기쉽게說明敎授한大好評의演說集이다。

大景品 三種 習字辭典 一册進呈 右新興五册一時注文者에게는新進의寺田先生著

五册一時注文者에限해 ○一册式注文은定價대로할것、類似品만흐니注意

東京市銀座西二丁目一番地 振替東京七三二七番 中央書院特賣部

長湖院拳銃靑年
住所姓名遂判明
一箇月前○○로부터드러온
○○○出生의○○○

【長湖院에서特派員洪鍾仁電話】 지난삼십일오후 한시사십오분장호원동일은행에 돌현하야대금강탈 도주한괴청년은 범행후지금(삼일오후두)까지만사일동안신출귀몰하면서수사하는 천여명경관의 간담을서늘케하는데 그괴청년은대체 누구인가!판명된바에의하면 그괴청년의일흠은 리○○(李○○)(二三)으로 원적은○○군 ○○면○○원리○○○번지이며일개월전 ○○방면으로부터 그본집에도라와 두류하든터인데 범행하든당일아츰을먹고검은○○와 바지를입고나아갓섯다한다 그리고범행당시에 입엇든모동복(양복)은 ○주에서입엇든것이라한다

犯人의略歷

장호원범인○○○는 두살낫슬때그모친류씨(柳氏)가더리고 진위본적지 리한주(李漢周)의처로시집을갓섯는데 그모친은 기금팔년전에 사망하고 범인은봉천(奉天)으로가서우편자동차의운전수가 되엇는데만주변난의때그는○○로갓섯다하며그집에는동복(同腹)누이동생인숙(仁淑)(一七)이란처녀와이복형두사람이잇섯는데맛형리일룡(李一龍)과조부(祖父)리은식(李殷植)(六五)과조모가잇스며동생형리용긔(李容基)(二二)는사망하얏다 한다그리고범인○○○은 ○○○보통학교 삼학년까지 통학하엿고 성질이강의하나심술구진곳이잇섯다하며 술과담배도먹지안는청년이엇다고한다

犯人姓名判明으로
搜査本部益緊張
수사대를증원하고범인추격중
犯人逮捕는目捷間

【二日夜長湖院서特派員洪鍾仁發】 범인의종적이명료하야짐을따라 ○○도 수사본부에서는경관대를 집중하야 더욱맹렬한 수사를 행하는중인데 이일밤중경성으로부터○○병 ○(○○) ○○(○○)으로부터 경관○○명이 장호원에 도착하야각색 경계선에출동하얏다 그리고 장호원수사본부에서는 이일밤열한시반부터 회의를 계속하드니 ○○와 ○○방면으로경관대를질풍가티파송하얏는데지금에날으려는 범인의 종적이명료하여졋슬뿐아니라 범인의 주소성명까지 모다판명이 되엿슴으로 그체포는 목첩간에달하엿나

原州의搜査隊
今朝부터方針變更

【原州에서朴遂鉉電話】 동일은행장호원지점을습격한권총청년의수사에관하야는오늘아츰부터그방침을일변하야○○○으로범위를 확대하야 ○○○각면안과○○이남의○○강상류일대인○○군○○면○○리부근으로수사망을 느리고잇다

○○地帶는積雪이三尺
범인수사는더욱곤난

【原州에서朴遂鉉電話】 권총청년의행방에관하야는경찰도 갈팡질팡하야 정신을차리지 못하는때에 이일저녁때에 ○○군○○면○○리에잇는농가에돌연히 낫타나서 밥을엇어먹고그동리○○산으로향하얏다는말이잇는데 그산으로말하면 아즉까지도적설이이삼척가량에달한다한다

草原檄文事件關係
農組員을檢擧
十餘靑年을嚴調中

【新上】 함남정평군장원면조원농림보통학교생도 (定平郡長原面草原公普生) 등을중심으로하고이러난격문사건으로정평경찰은다수청소년을 검거 취조한다함은두보한바어니와지난이십칠일밤 이십여명경관대가 사수리(泗洙里)에출동하야정평농조

일정평서로 압송되어 이래취조를밧아오든 모장김소 강사이돈 리모(李某)두사람은지난이십팔일석방되엇다

▲定平農組員 金文煥 徐炳驥 金國煥 ▲草原公普生 李在鎬 金教源 車致東 李東燮 ▲無所屬 徐洛錫 李鎭鎬 李斗鍊 韓澤春 金恩煥 李鉉松 李鳳洲

市內傳染病增加
三百五名의多數
성홍열일백륙명이최고
昨年同期보다卅名增

경성부내 삼월말까지전염병(傳染病)환자는전부삼백오명으로 적리(赤痢)가 십이명 장질부사가륙십사명 파라지부스가륙명 [발진지부스]가 십오명 성홍열(猩紅熱)이일백륙명 [지프테리아] 가사십늘명 천연두가오십이명 류행성뇌수막염(流行性腦髓膜炎) 이네명이다 그런데이것을작년동기에비하면 삼십일명의 증가인데 천연두가 오십이명이나되는것은 현대과학은병이 발달된오늘에잇서서 크게 주목되는것이다

合同後一年餘에
天道教再次紛糾
◇—백만교도를포용하고—◇
그將來는어듸로?

작보=륙년전에량파로 분렬되어서로 다투고잇던 천도교(天道教)가 재작년십이월에합동된후 제이회로사월이일에 개최된대회상에서는 일반이긔대하는것처럼 원만히진행되지못하고 풍파가거듭하야다시 분렬의 비운에빠지고마럿다

開會劈頭에
緊急議案提出
이것이론쟁의초점되어
大會는結局混亂

대회가 개최되며 먼저의장으로 김병준(金秉濬) 부의장으로 리종린(李鍾麟)정광조(鄭廣朝)를 선거한후 진행순서에 드러가 중앙각과 관보고(中央各機關報告)가잇스려할때 돌연 긴급동의로서속 총천신파(新派)에속하는배용규(白應圭)외구십구명의서명날린으로긴급건의안(建議案)이상정되엇다이건의안의주문(主文)은
一、水月執義春을取消할事
一、婦人齋號를取消할事
인바 이것이 한번제출되자이건의안을 토의하느냐 안이하느냐 하는문제로 다소 론쟁이잇섯스나 결국다수를가진 신파의주장으로 결국 토의되어다시신풍신뢰적으로 통과되는 동시에이에대한 취소를 하게하고저실행방법에까지 드러가게 되엇다 사태가 이에이르자 그천구파에서는 맹렬이이러나 수월집의춘(水月執義春)의법문(法文)을취소하자는것은 천도교 자체의모순이요불가한것을주장하야갑론을박으로의장은혼분요와혼란을이르키고 다렷다 이혼란중에 천신파에서는 이통과된의안을가지고 위원을 선정하야춘암(春庵)으로하여금취소케하자는주장이잇는 한편 천구파에서는 교도로하여금 로령(露領)으로부터 이법문을밧고서도 엇지하야 광포치안이하고 지금까지두고두엇다가 이사실을말보르든 교도로하여금 이와가튼사태를 이르키고반것은 계획적이아니냐 그와가튼 사실이잇나업나 대회석상에나와서 답변을하자고 고함지르고 야단을하야 그야말로 의장은분마와가티소란하게되어잇는중 쌍방에서 떠들기시작하야 드듸어수습할길이업서 동일오후네시사십분에 휴회를선언하고 사월삼일다시회의를 계속하기로하고 합동된지 불과일년사개월만에다시이러한 유감되는사실을남기고 제이회의대회는 마치엇다

「水月執義春」法文宣布가問題

이와가튼 사태에이르게된 경로를드르면 갑인(甲寅)년 사월이일에 의암(義庵)손병희(孫秉熙)씨가 두목삼십삼인에게 천도교교주는 삼세에뭇치고 공농심법을 전수하엿다하야 이문제로써 춘암(春庵)박인호(朴寅浩)씨를 사세교주로인정하느냐 아니하느냐 문제가가장큰 분쟁의 초점이되어 륙년전 최린(崔麟)씨일파에 속하는신파에서는 도일긔념일(道日紀念日)을아니본다하고 구파에서는 이날을긔념한다하야 결국분렬되고마럿다 그러나 재작년십이월에 량파에서 타협하야 도일긔념일을 보기로하고 지금까지내려오든중 작년팔월에 춘암(春庵)이 수월집의춘(水月執義春)이라는법문을짓고 팔월십육일 도령(道領)급 중앙간부를불러서 이법문을 선포하여달라고한사실이잇섯다한다 이사실을한파에서는교도에게선포하엿고한파에서는선포치안엇다는바 즉박인호(朴寅浩)씨를제사세교조(敎祖)로 인정하느냐 아니하느냐는 년래에내려오는 문제가재연되어결국재분렬이될것이라한다

兩派見解가相違
各各自己主張固執

이분규사건에 대하야 구파리종린(李鍾麟)씨와 신파리돈화(李敦化)씨는다음과가티말한다

李鍾麟氏談=박인호씨를사세교조로인정함은의암생시에이미결정된 사실로 세상이다아는것이니 즉의암이 악호를주어자긔의심법(心法)을전수한것으로부터 이미사세교조로서 일반신도가신용하여 오든중 륙년전에 일부에서 이를부인하고 분렬이된것이요 그런데재작년 합동당시에 천일(天日)지일(地日)인일(人日) 긔념과가티 의결에 일월십팔일을 춘암승통긔념일이라 의결에제정하야보아왓다 그러면우리는당연히춘암이삼세의알애의 정통을하엿다 할것이오 동시에 [수월집의춘]이라는법문은당연이 일반교도에게 선포하여야할것임에도 불구하고 이사실을은닉하엿다가 이와가튼 사단을이르킨것은 그심사가 어듸잇다는것을알것이오 장래에 대하야서는 아직엇지될는지모르겟소이다

李敦化氏談=세레천도교의 교조는제삼세에뭇치고 공농심법을 전수함으로써 재생시에 두목칠십이인을모아놋코 공동심법을 전수함으로써 교조는 제삼세에 뭇치고그심법(心法)은일반교도에전수된것이요그러면 우리는 박인호(朴寅浩)씨를천생으로 뫼시고그의 생전에만 도일(道日)긔념을 보자고한것이외다 그사실만은일반이 아는확실한사실이오 그런데이제와서수월집의춘이라는법문을 내온것은 확실이교조로 봉하자는 뜻이니 이것은 이법문을 선포하기는커녕 도리어 취소하는것이 천도교를위하야 당연한 일이라고 생각하오 물론 앞으로 엇지될는지는 모르겟소이다

腹中에서끄내인
筋肉腫의大肉塊
이때문에소박까지당하여
醫學界의一大驚異

【元山】 사람의몸이기리로는 여섯자 넓비로는 두자네치지나지못하는 적은몸등어리나마 조직이 복잡한만큼 이로쎄일수업는 수만호병이 잇는것이다괴상하고도 묘직한 주랑이열두근반이나되는 크다란 호박덩어리만한혹을 배가온대에서 뻬여내엿다함이 원산에서는 이약이거리가되여잇다 그비여번 혹의주인공은 영흥군덕가면인석리(永興郡德岐面仁石里)에사는녀자 강씨로 지금나히는 설흔다섯살인데 처녀시대인 열다섯살써부터 배가첨첨 불더오기시작하야 한때는 수상한손님이 수군수군하엿스나 해마처 시집을갓다가 그병으로 말미암아 고만남편에게 소박을밧고 쓸쓸하고외로운 세월에다가 날낼히 더하야가는병세로이십여년이라는 기다란 세월을 눈물과 한숨으로보내다가그후은 배속에서 점점커가운신조차마음대로 못할지경에 일으러서 멀리원산구세병원으로 차저와서 눈물석긴하소연에 동병원장과 의사서병수(徐秉守)씨가 불상이녀여 서양원식긔도진찰한 결과에근육종(筋肉腫)으로판명이되여서 지난일일에 복부수술을하고 열두근반이나되는 크다란고기덩어리를비여내엿는데 의학계에서 일즉이 들어본적이업는 근육종의대육괴(筋肉腫의大肉塊)라고한다

「사진은 배속에서 육괴를때내인 의사와 육괴」

奥地同胞熱誠
同情金品依類
本報哈市支局에

【哈爾濱】 흑룡강성수릉현(黑龍江省綏稜縣)에거주하는 동포들은 시국이불안함과 생활이곤궁함을 불구하고 합시(哈市)에 피난하여온 동포에게 주어달라고 뜨거운돈을불지운 동정금이본보하얼빈지국에 도착하엿는데 그곳대표 박원형(朴元一)씨로부터는 동포에의 불송을 금치못한다는 의미깁흔 송금서(送金書)가잇섯스며 동정금을 내인인사는 아래와갓다고한다

朴國雄 朴奎通 朴先福 洪鍾文各一元 金昌泉八十三錢 鄭鎭龍六十六錢 韓永善 鄭野光 李珍亨 李永喆 李陽宗 安鼎三 李明善 吳昌海 車一 朴京爾各五十錢 朴錫玉四十二錢 金相洛 黃潤 張鐘各三十錢 林春澤 吳五龍 林宗石 黃龍瑞各二十錢 三人十三名合五元五十四錢 星學校兒童十三名合一元四十一錢

麻疹과流行感冒로
吉林同胞의困境
사오일간에환자이십여명
死亡者도五六名

【吉林】 당지피란동포칠백여명은 병마의침해로인하야 아즉까지 원주지귀환이란문제에 걸려잇다는것은 긔보한바와갓거니와 설상에가상으로 또다시그들의압헤 나리는 무서운병마는 부안하생활을 더욱험중으로몰아너엇다 근일일긔부조와 비위생적인 장소관계로생기는 마진(痲疹) 독감(毒感)관계로 신음하는환자가 이삼일이래 이십여명에달하엿고 따라사망된자도 오명이라한다 이와가티 그들의 목전에 전개되는 참담한사실은 현재피란소는 눈물과아울너 환자는더욱 계속부절함으로 이것을크게 우려하는 당지민회에서는동양의원(東洋醫院)에교섭하야 방금치료중에잇슴으로 압흐로더증가될념려는 업다고한다

清道에大火
全半燒廿一戶
原因과損害는調査中

【大邱】 일일오후삼시경에청도군운문면대천동(淸道郡雲門面大川洞)에서발화하야 때마츰부는강렬한 풍세는 화세를도와서 맹렬한불쏫은 [illegible] 이십삼호(廿三戶)를태워버리고 팔호(八戶)를반소한후동일오후 구시경에 겨우진화되엇는데 금회원인과 손해라는 목하조사중이라한다

前學部大臣
李容植氏別世

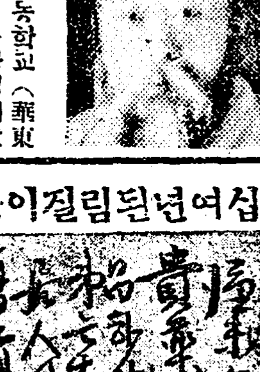

전학부대신(前學部大臣)리용직(李容植)씨는작이일하오이시에 필운동(弼雲洞)륙십륙번지의일호자택에서 팔십세를일긔로 별세하엿는데 씨는일즉 중앙학교 권신긔호한교와휘동학교(徽東學校)를창설하여 영유사업에만흔로력을하엿고 일시는 국제공법연구회(國際公法研究會)도조직한일이잇섯다한다

農民所聞社
內容을擴張

시내경운동칠십번지에잇는전조선농민조합출판부(全朝鮮農民組合出版部)에서 경영하는조선농민소문사(朝鮮農民所聞社)에서는 그동안여러가지 사정으로 간행물을 내지못하고잇든바 금번내용을확장하고금월부터농민소문과조선농민(朝鮮農民)기타 출판물을 계속발간하리라 한다

夫婦愛도잇고서
靑樓에몸을팔어

【長箭】 강원도강릉읍(江陵邑)에거주하든묘령부부(妙齡夫婦)의박경길(朴敬吉)(二二)과 그의안해김숙자(金淑子)(二○)두사람은 일즉이강릉읍을떠나서 장전(長箭)이라는곳에유거(留居)하게되야 근근히로동으로 그날그날을 살어나아가게 되엿스나 그들에게는또한궁핍(窮乏)이습래하여 맛참내호구의 책이전혀업게 되엿나 해맛참 그의안해 김숙자는 곤궁함을 생각하고자긔몸을 청루에 던지어라도생명을구하는것이 방책이 아닌가?하고 남편과서로 타협한후장전평양루(長箭平壤樓)에금팔십원을받고 몸을팔엇든지엿는데 지난삼월 이십구일에 자긔남편 경길은사랑하는 안해를 버리고 다라나 버리엿다고한다 이소리를들은 김숙자는 실망한태도로 자긔남편을 저주하며 대성통곡을하엿다고한다 그들의 자세한 내용을듯건대 일즉이 로진긔 박정길의집에서 잔뼈가 굴거이래로 친형제가티 잘아나다가맛참내 부모는 일죽이세상을떠나게되자 그들은 살길이전혀업서 동서로 류리하엿다고한다

忠信學院에
運動場新設
朴明暘氏好意로

시내충신동(忠信洞)에잇는충신학원(忠信學院)은이백여명의아동들이 수용되어잇는데 운동장이 업서서항상 유희할 운동장이 업서 항상 걱정하든차에 동원고문 박주명(朴明暘)씨의후의와후원회(後援會)의원조로린접된가옥삼십여평을 매수하야 동원에긔부하얏슴으로 당해직원들은 물론이고학부형들과 동민들도 깁버함을마지안는다한다

順天署三名檢擧
一名은光州押送

【順天】 지난삼십일날에전남경찰부(全南警察部)형사이명이 돌연이순천군(順天郡)군에출장하야 순천서의 응원을어더정령(鄭鎔)허귀(許奎)최병채(崔炳彩)등 삼명의 청년을 검속하야취조중이든바 그중에 정덕만은지난사월일일에 광주(光州)로압송하엿다는데 사건의 내용은비밀에부침으로아즉알수업다고한다

技競運動
對基靑籠球도
早大又勝
四八對四二의記錄

來征第一戰에百合을 屈服시킨 早大籠球團은 二日午後八時十 一鍾路 靑年會館 運動室에서 (主)金永述(副)申奭雨氏審判 下에 歷史的因緣이깁흔 中央 基督教靑年會와對戰하야 前半에는21—18로伯仲의勢로進行하다가 後半에도早大27—24로優勢를示한結果四十八對四十二의 接戰으로早大快勝하다

靑年會		出場時間	投射數	自由投	得點	反則
RF	孫龍俊	35	16	3	1	1	7	1
	金應錫	5	2	0	0	0	0	0
LF	金仁秀	37	17	6	5	1	13	1
	金應錫	3	0	0	0	0	0	0
C	李惠澤	40	15	3	5	4	10	2
RC	金仁泳	40	3	2	3	1	5	2
LG	李惠逢	34	10	2	3	3	7	4
	趙龍駿	6	4	0	0	0	0	1
		€7	16	17	10	42	11	

早大		出場時間	投射數	自由投	得點	反則
RF	坂上	40	16	5	2	0	10	3
LF	岡野	15	11	2	0	0	4	0
	齋藤	22	8	2	2	0	4	3
	大內	3	0	0	0	0	0	0
C	大內	37	18	8	2	0	16	3
	覺張	0	0	0	0	0	0	0
RG	長津	28	9	3	0	0	6	3
	石崎	12	2	0	3	0	0	2
LG	牧山	40	4	3	2	2	8	2
		68	23	11	2	48	16	

前半戰 開戰劈頭에早 RF坂上과靑LF金의各野投로 得點하면서 二分을지나靑 LF金——RF孫의[슛트]로4——2로 [리드]하자바로早는RF坂上의 左斜面[슛트]로타點된後靑은C李의自由投와 RG金——LF金의野投로7——4로敵을壓迫함에早는RF坂上——C大內의野投와LG牧山의自由投로7——7되면서早 上下의勢로互大나同點을繼續하는 大激戰을 演하다가 21——18로早大優勢를示하면서

後半戰 어드러가 早LF齊藤——RG牧山의巧妙한『롱슛트』로 又復點數을加함에對하야 靑은RF孫——C李——LG李의『파스』로追擊하라함에不拘하고 早는 RF坂上과 LG牧山과 LF齊藤의活躍으로連續的으로得點하야 45——27까지斷然히『에 만트』하야優勢를持支함으로 靑은必死의反擊을하야LG李——C李의直下『슛트』를비롯하야L F金과 C李의活躍으로46——37까지追擊하엿지마는早大는主將

勝氏가最後의[도리]를하야 全員이結束한效果잇서 靑의力戰도效를奏치못하고 맛츰내四十八對四十二의記錄으로靑年會軍惜敗하다

中等學校選拔野球
第四日의記錄

大每主催 第九回中等學校選拔野球大會第四日은 二日午前十時부터開始하야 昨日本國에報導된다음의記錄은 다음과가티明石과和中이各其得勝하다

明石16A小倉1

小倉	0	0	0	1	0	0	0	0	0	=1
回數	一	二	三	四	五	六	七	八	九	
明石	4	2	0	4	5	1	0	0	A	=16

和中3A浪華2

浪華	1	0	0	0	0	0	1	0	0	=2
回數	一	二	三	四	五	六	七	八	九	
和中	3	0	0	0	0	0	0	0	A	=3

競馬會第二日
入場者萬餘名突破

朝鮮競馬俱樂部主催 春季競馬大會第二日은 二日午前十時부터 新設里常設競馬場에서開催한바 午後에이르러서는 入場者萬餘名을突破하야 立錐의餘地도업는盛況裡에서 格別한勝負도업시 平凡裡에서 豫定대로 第十五競馬까지午後五時에終了하얏다

코색君背泳에
世界記錄突破
【뉴하븐三月卅一日發聯合】

本日當地에일大學에서 擧行한 아메리카• 아마추어體育聯盟水上競技選手權大會에서 背泳의第一人者코지• 코색君은 百五十碼背泳第一豫選에서 1分37秒4의 世界新記錄을出하야 自己가保持하얏든1分38秒4의記錄을突破하얏다

三百碼메들리도
世界新記錄作成

同大會三百碼메들리 豫選에서『미쉬간』大學選手부러君은3分36秒8의 世界新記錄을作하야 從來『클라인스• 클럽』君의保持하얏든記錄을1秒8이나 短縮시키엿다 그리고『클라인스• 클럽』君도豫選을通過하야 決勝戰에出場할資格을獲得하다

클럽君千五百 클레렌스
米에도好記錄 클럽君은

三月三十日米國에일大學『풀』에서擧行한 米國아마추어體育聯盟水泳競技選手權大會에서 千五百米에19分45秒3의 好記錄으로 第一着을차지하고 二着크리스쁘君의『타임』은19分54秒이엇다(75呎長풀)

림질 대하 냉병증
근치 절대 보증

만일무효면돈을물러드리오
유명한독일구로벨박사가발명햇슴니다

남녀만급성림실, 부인적백황대하증, 남녀랭병, 오줌소태월경고르지못한데며, 하혈(下血)등으로별치료를다하여보고별별약을다써도백약이무효하야돈만허비하고근치안되어고통하는분은이것저것주저할것업시안심하고제일먼저독일구로벨박사가최근에세계적대신발명한신약KUROBER(구로벨)을쓰시오구로벨은천하에둘도업는참신긔한약이라백발백중、만명이면만명이다!틀림업시낫다 이러한자신(自信)을어드길과환자의 안심과신용을엇기위하야만일에무효면절대책임지고두말업시전부돈을물러드리는보증서를약포에첨부하얏스니 절대로안심하고쓰오、구로벨의특장은一、수년된고질들히 재발한만성림질과대하증(帶下)림독성으로된방광염、고환염(산증)섭호선염、자궁내막염、란소염、나팔관염、관절염、뇨도협착등이케걱케걱낫는참천하에업는신긔한점二、이약은다른약가티지리하게오래안먹고만급성간에아무리오래된고질만치림약치고위장이상할필요가업고절대로재발안하는점三、상하고다른부작용이조곰도업슴으로위장이약한분이만히먹어도노인림하나안난다는발은근치한여러분의찬송하는점이오、그런데이약이속치되고다른약으로는절대로근치안되는리유를밝히면주사나미약하고부작용이잇고세척은뇨도의균만씻고연이오잘나하면산증이되고다른먹는약은위장만상하고조곰도낫지안코、한약은살균제가업스니나을리가업고산약은위험만하엿지낫지안소、그러나구로벨박사약은오십만배로푸러도이분간에균이죽사균멸하며혈관으로도라균을유인하야살균하는작용이잇서여하한고질병이라도단시에근치되니일각이라도빨리근치하시압

십여년된림질이근치할이감사장이증명

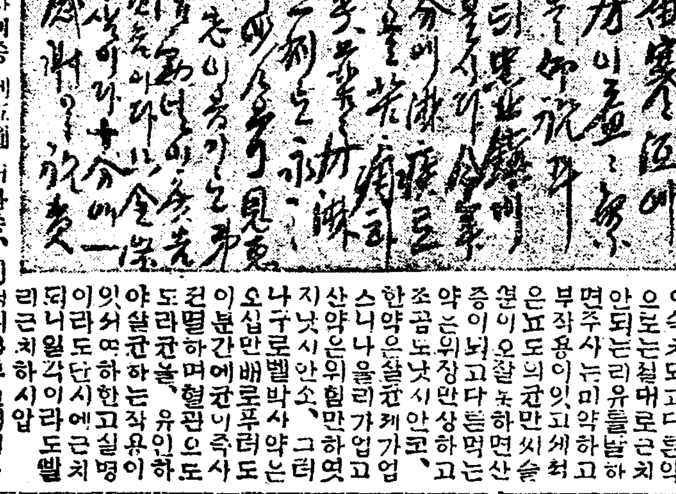

약가 만성과긔타치증에五圓 대하증、랭병긔타부인병치증에五圓 급성、오줌소태에三圓 지방송료 천금누료、대금인환은삼십전(五圓이나 三圓이나다ㅣ일수원분)
京城西大門町二ノ八七 神聖堂 振替京城四九五○ 電話光化門三三四番

朝鮮第一自動車學校 (京城府廳大漢門前)
全學習參十圓(實習學科共)新車購入內容充實 合格率最高。就職保證。夜學部의便도잇合 武錢切手封入學則進呈

斯界의尖端的京城高等寫眞學院出現
第二回 本科 速成科 夜學科
寫眞師養成
學資低廉 失職者救濟目的의爲主
京城仁寺洞一三二 (電光四七九)
男女年齡不問 短期實任教授 學則要二錢切手

金 モースリー 儲
美容物膨脹機

農林省審査入賞은本機에만
五合의쌀이八升으로膨脹 機械는모리ー스
絕對責任付 特約店募集
發明製造元 大阪市 ホウトク商會本店

世界的腫症名藥

◎腫氣면 두말업다 試用이必要!!
本舖平壤 中城韓藥局 代理店京城 新井藥房 京城市內各藥房取扱

四月三日낫부터 本社發聲機械裝置開始中인으로今週는朝鮮映畵週間을開催하엿습니다
階上大人三十錢 小人二十錢 階下大人二十錢 小人十錢
◆朝鮮키네마作品 아리랑 全八卷 (羅雲奎 申一仙 朱三孫 南宮雲 諸氏共演)
◆○ㅁ스社作品 아리랑그후이약이 全十二卷 (羅雲奎 李圭高 朱三孫 朱仁奎 諸氏共演)
【期待하시압次週부터】 期會오즉只今은朝鮮映畵再上映은할수업겟지요
가다리고기다리시든 不傳의大名作 母性 全十一卷 大喜劇 藝酒天國 十卷

團成社
三月三十一日부터特別大公開 東亞日報 朝鮮日報 中央日報 三大新聞推薦名畫感賞大會
◎◎◎獨逸데ㅣ리社超特作全發聲映畵 (第一回歐洲映畵日本版提供)
問題의大映畵 旅愁 全十卷
▲파라마운트社超特作全發聲映畵(日本版)
作亂軍大將 全十卷
法의外 九卷

仁寺洞 朝鮮劇場

世界的新發明은 生殖器强腎劑
복용하시로서약효의위대함을
금번경성부교북동육오번지(京城府橋北洞六五番地)반도병원제약연구소(半島病院製藥研究所)에서생식긔회춘강신제를발명하야 [illegible]

隨筆 農村·봄·敎員 (上)

學藝 張赫宙

「너웨얼굴이누르냐」
「……」
「웅웨대답을안하노?」
교원(敎員)은 허리를굽히며 어린아이를 돌여다보며 무엇이라 다 어린아이는열두세살 먹어보이는 머슴애다 얼골이검누리고눈은 희미하니 생긔가업섯다 교원은 (커런아이가 학교에 돌지안코 나무꾼이되다니)하고악짜위하든아이가 요사이멋칠동안 얼골이유달리 누르고 귀운이업서 보이엿서(엇케서 커럴가)하고의심하다가(헬혀 배를골어서 커러면……)하고 뭇기를 주커하고 잇섯다 그는 퍽감상적 사람이여서 감동되기가쉽고슯퍼하기 잘하는사나이엿다
그는아이가 아모말도 아니하므로(올치애가배를 골어서 그러쿠나)혼자생각하고
「그래가거라」
어린아이의 머리를 두어번 만지며말햇다 아이는고개를숙이고밧고랑을거러서 솔포기를세워노흔 집뒤울장미트로 사려졋다
교원은 부끄러워하는 아이가더욱불상하게생각하엿다
(엇커면커런아이가)
그는가슴속에 눈물이흘럿다 산미테서 시작된밧이 그가서잇는바른편에 썰리엿고 밧고랑건외편에는 샘이잇섯다 동리는 스무집을넘지 아니하는 적은것이엿스나 이면(面)중앙이라는 조건으로 보통학교가 서고면소 주재소가 올마와서 제법사람들이 만히드나드는곳이다 교원은아침에 밥상을밧고(홍만날천날 킹어썻은 놈에다가짜워서 못먹는김치뿐이구나)
하고 숫갈로 밥을뒤지다가반도못먹든일을생각하고 배를곱흐려서 얼골이누르게된아이와비해보니부끄러움과 케스스로미워함을금치못하엿다 동리에서 밥을지어먹는집은 네다섯집밧게 안되여보이고봄이된후부터 나물쑥만쑤어먹는집이 여러집이엿다 어떤집에는 배곱흐다는것을 남이알까부끄러워서 솟테를만붓고불을 때이고잇섯다 새파란연긔가 집웅우흐로올랏다 그러나 찬거이휩싸고돌앗나
「뒤ㅅ집 학수네도 벌서사흘째굶고 커-웃집분선네는몃칠굶는지몰라」
교원주인집에서는 이런이야기들을하고잇섯다 굶은사람들은 얼골이청누르고 보기가흉햇다 교원은무시무시햇다 한달에사십오원씩밧는 월급을엿보고 도적놈이나들지안하겟나하는의심이낫다
그는 아이의뒤를보고잇다가 봄이된후의 이러난여러가지일과 그가혼자서 주린사람들을 무서워하든것을 생각하고부끄러움과주린사람들에게 대한미안한감정으로 머리가압흐다 그는분선네집으로 가보고십헛나 그의죄—주린사람을무서워하든것이죄라고생각햇다—를가볍게하려고 간것이다
「머허고 잇소」
교원은 조그만은 도랑을건너서 삽작(문)업는마당에들어서며 물엇다 마당에는 흙은 영감이 집을치우고잇섯다
「아이고선생님 나오시니까」
영감은 허리를굽히고공손히절하며인사햇다 영감의딸은작년가을에 부산방적회사에갓다 돌째날이다 맛딸은 읍네갓님자의셋째첩이되고 만득에아들을나아서 기두고잇다 칠십이넘엇다 (아들을기두워노코죽어야지요)하며 교원을낫날때마다이약이햇다 학교에도한일년단이엿스나 월사금이업서서 그만두엇다

創作 上海와그女子 (完)

金光洲

선생님이 상해를떠나신지얼마안되여서커는 B라는남자를사랑햇습니다 아모곳에도 마음부칠곳을이른 커는 드되여 이청이라는것에 애착을늣기게되엿습니다 그러나 B는한낫평범한사나히에지나지못하는사람으로 그에게는『××가』라는 헛된명망도 지위도업섯스나 참된정의를위하야는 죽엄을헤아리지안엇습니다 그것이 행이엿던지불행이엿던지 그와커사이에는 조그만피ㅅ덩어리가배속에서 자라나고잇섯습니다 이러한일이 세상에알리워지자 술에 커의오라버니의 몰리해한욕설과 동리간에는 참아못될 매질이날이갈사룩며햇습니다 그리고 그어린것이세상에나아왓을때그의아버지되는B는 조선으로 잡혀나가는몸이되엿습니다 커는 남약한녀자인지도모릅니다 다의비난과욕설을겁내여 다려나는사람이지되요만 그러나 오라버니의학대와 모든사람들의조소가두려워서조선으로나왓슴은 결코아닙니다 『××가』—『운동가』—자긔자신을속이고 헛된명예욕에날뛰는 그런사람들—어떼돌간들업스리요만은 커는 거짓××적인물이되기보다는내자신의먹을것을 스스로버러먹는인간이되고십헛습니다 『먹어야한다 싸워가면서사러야한다』하는 곳은생각압헤비룩약한녀자의몸이나 두려움것이업습니다
첫사랑의단꿈! 커에게는벌서그런것은 사라졋습니다 남편의숭엄을 긔대하고멋해던지온갓괴롭과싸워가며 사러보려합니다 사랑하는남편이라기보다 죽엄을가티할 한동지로서 커는 그를마지할것입니다
자신을속이고사는생활커는양심이잇는인간으로서는참아못할것이라고밋습니다 『××』모든영웅주의자들의 야심을버리고 참된인류의 행복된삶을위하는 거짓업는××! 커는 거긔에 이조고마한녀자의피라도 바칠것입니다 이것만으로도 대강은 커의지내온것이나 생각하는것을 미두어보실수잇스리라고 밋사오며 넘어흥분된까닭으로 글의두서도찻지못햇슴을 알고보시기바랍니다 꾸준한눈무와 노력으로 참인류의행복을위한 만흔글을쓰서서뵈여주십바랍니다
부산에서 은순 드림
편지를다읽고나니 나와은순이의사이를 번연히알면서도 P군은 또실업슨소리를써내엿다
『이사람!그럼조흔편지를 바덧스면 한턱을내야하는법일세…………』
『한턱!무슨한턱을할까?』
하면서 P군과나는 지커분한 중국음식점으로 커녁을먹으려나섯다
한녀자가 상해를떠난것이무슨그리큰일이라만은 거짓업는 인간청그대로 사러지기를바라마지안는 은순이의마음을 나는또다시생각하고 이번편그녀날에 나의방문을 녹크하던그의모양을 눈압헤 거려보면서 국다란 대(竹)침갈로 밥을뜨기시작햇다 (끗)
—一九三二·三·一四—

양키—걸의봄치장 一九三二년에잇서서는 양키걸들이류행의커일선에나서는해입니다 보십시요우습지안습니까?

봄이여!봄이여!

丁東

1
봄이여!봄이여!
번민을 자아낸 책장을
어느새 뜻없이 덥허놋코
햇님이 소사난 가지를
아득이 우스며 보게하는
거륵한 봄이여!봄이여!

2
왼겨울 눈감고 손곱아
싸아논 내속의 물답을
것가에 들볼이 모래섬
헙드人 모조리 허러뿐
위대한 봄이여!봄이여!

人生

인생의 가는길이
바다우에 배를커어
물결갈다 가는 거라면
바람자고 별뜨는밤엔
동부들의 노커을 차례요
구름끼여 바람일코
물결일어 배노리 날때면
그제야 나의키을 차레라네
○——○
인생의 가는길이
높은산을 오른거라면
잔듸우에 꼿핀곳은
동무들의 가는길이요
가시덤풍 얼켜지고
바우돌이 울숙불숙 노힌곳은
신도없이 헤매이는
이내몸의 갈길이라네
—끗—

가정의학 문의하시요

【문】 八歲男兒가毎夜八時頃에 一次式돌래웨에서헛소리를 하니病名及治療法如何
二、二歲兒가紅疫을앓고全治된後로잇다금頭部及身體各部에두드럭이커럿나는原因及治療法如何
【답】 자라면커절로낫는수가만사오니그냥두십시오
二、石炭酸(リンメント)라는藥을사서서一日二三次式발르시고左記藥을內服식히십시오 重曹 〇、八 엔도-뉴〇、〇〇三 右一日二回毎食後分服
【문】 小生는四十二歲이온데消化不良症으로二十年間이나苦痛이올시다今年부터禁酒禁煙하기로納作하얏는데藥名을下敎하야주십시오
二、產後一個月假量되는孩兒이온데大便을一週日間의一回式봄니다外體는大端健康합니다病症과藥名을下敎하야주십시요
【답】 症勢를詳細히말슴하서야알겟습니다그냥消化不良症이라하면은診斷을부치기어려움니다더라서處方을내기어려움니다
二、큰念慮업습니다毎日一次式溫水에入浴을식히시고左記處方을쓰십시오 락크스다-제〇、五 비오페르민〇、四 右一日三回食後分服

라듸오 四月四日

午前一〇時三〇分 氣象槪況各地天氣實況 一〇時四〇分 運動競技(B)大每主催中等學校野球大會(甲子園에서中繼) 一時五九分正午 時報 后—쓰 (繼續野球中繼) 午後四時〇分 后—쓰 公示事項 五時四五分 라듸오體操 職業紹介事項 當夜順序發表 六時〇分 이야기(B)(日本語) 六時三〇分 스포-쓰講座(日本語) 七時〇分 后—쓰 公示事項 明日順序發表 七時三〇分 産業后—쓰 (A) 八時〇分 落語(A) 八時三〇分 獨唱과피아노獨奏(A) 九時〇分 長唄A 九時三〇分 時報(A) 氣象槪況各地天氣實況 引續撒調와並唱 沈相健

朝鮮劇場
映畵 旅愁、亂作軍大場
時日 三日、四日 兩日間
朝鮮日報讀者優待券(一人一枚)
優待料 階上 大人五十錢 小人三十錢 階下 大人三十錢 小人二十錢

一等當選長篇小說 旋風時代 (141)

韓仁澤 作 安碩柱 畵

살인혐의(一)

철하는 자리에서 일어서서 외투를입고 모자를썻다 그러고쓰러커잇는 명순이를도로럽이바라보다가방을 고요이고요이 문잇는쪽으로 옴겨노앗다 철하는 심숙길을 것는듯한 감상이떠돌앗다
철하는카페『따리아』 문박글나섯다 눈은건치지안코 함박가리쏘다진다
철하는 눈오는밤길을 걸어가면서 웃업는고민에 다리가떨리는것을 쌔나럿다 명순의 가엽게된 모양이 눈압헤어른거린다
엇더케 하여서든지 명순의 마음을돌리게 하려고생각을하여보앗다 엇더케할 방도가업섯다
철하는명순이를 그러한곳에서만나자 자긔가명순이를 그러한곳에집어 너흔것가든감상을가지엇다
그러케 고약스럽고 커주하고십흐든명순이엿시만 그의지내온이야기를 듯고또그가 타락을하고 잇는것을 본뒤로는 컨까지 가지엇든마음은 봄눈가티사라지고 도로혀 그를구하여별생각이낫던것이엇다
철하는하숙으로 도라간후에 도장을 이루지못하고 명순이를구하는별도리를생각하엿다
× ×
십이월이십일 변원식은대만산업시찰(臺灣産業視察)을 마치고 근사개월만에야 집으로 돌아왓다
일홈은 대만산업 시찰이라고조론조론부치엇스나 그실은그것이복적이아니엿다 사건(大詐欺事件)이발각될 눈치가보엿슴으로일시 피신을하기 위하야 대만시찰이라는 미명하에려행을떠낫든것이엿다
× ×
그사긔사건은 내가쓸자유도업지만 쓰지안어도 이소설에는아모관계가 업슴으로쓰지안는다
× ×
멀리서도으로 교케를하야사건을 안정식혀노코집으로돌아는왓스나 자긔가업는사이에돌발한사건에대하야 그는놀나지아늘수업섯다
그것은 자긔가정경을떠난지일수일도못되여 명순이가 출가한재로 행위불명이된것과또호일고무공장이 S T 라는정체모를사람의방화로 텰며밥아컨소된것과 아버지가 호일고무공장이불라던 컨날아참 S T 의날카로운칼날에 찔니워생명이 위독하게되엇나는 까닭이엇다
변원식은 S T 가과연엇떠한사람인지알수가업섯나 변원식원이아니엇다 시내각경찰는물론이어니와 서울이갓가운시방경찰들은 이 S T 라는암호를가진사람을 잡기위하야 방방골자지못하고 대활약을하고잇섯스나 죄업는혐의자들만경찰서에서 밤을자고 나갓슬뿐이오 진범인은 잡지못하엿던것이엇다
변원식 ‥‥까지 자긔나혹 자긔의 ‥‥에게 원한을가지고잇는사람조차 업는것을알엇다 그럼으로 변원식은 S T 라는사람이 엇더한사람이라고 추측조차하지못할 암호그대로의 S T 박게는알지못하엿다
일 의선농골목에서 골동품마즌운일 결혼식장에서 다리를쉬키원식은 S T 라는 일홈만들어도 소름이쉬치엇다
변원식은 집안에안커도안심이되지안는다 신츰괴롤맛ST가 어느때어떠케들어와서 엇떠한일을할지 마음이 노이지안엇다
변원식은 호일고무공장이불탄것보담 자긔의아버지가생명이위독하게된것보담 명순이가도망을간것이 더욱괴롭고분하엿다
변원식은 집에돌아온후 일주일동안은 밤낫명순이를차즈려고 정신병자모양으로 돌아다니엇다
세상에서는 아즉도 명순이가도망을첫나는것을 알지못하엿고잇는것을 다행으로 생각하엿나
세상에서 알기만하면 큰일이다 그것은 세상에서알기만한다면 큰망신이라는것과 또명순이를다사는 안해로두지못할것이라는것을 알엇던까닭이엇다
변원식은 바람리에명순이를 차커버렷고하니 더욱괴로웟다 경성안에잇기만하면 어느때던지 차커낼수가잇슬것이나면석굴에가숨어잇다면큰일이다
다 그것은 철하의주소를알엇던까닭이엇다 엇더케하던지철하의주소를알려고 노력하엿나 명순이가 철하에게가잇스리라고생각하엿던까닭이엇나 각방면으로 활동한결과로칠하가 명치정에잇는 패결핵환자정양소에 하숙하고잇는것을알엇다

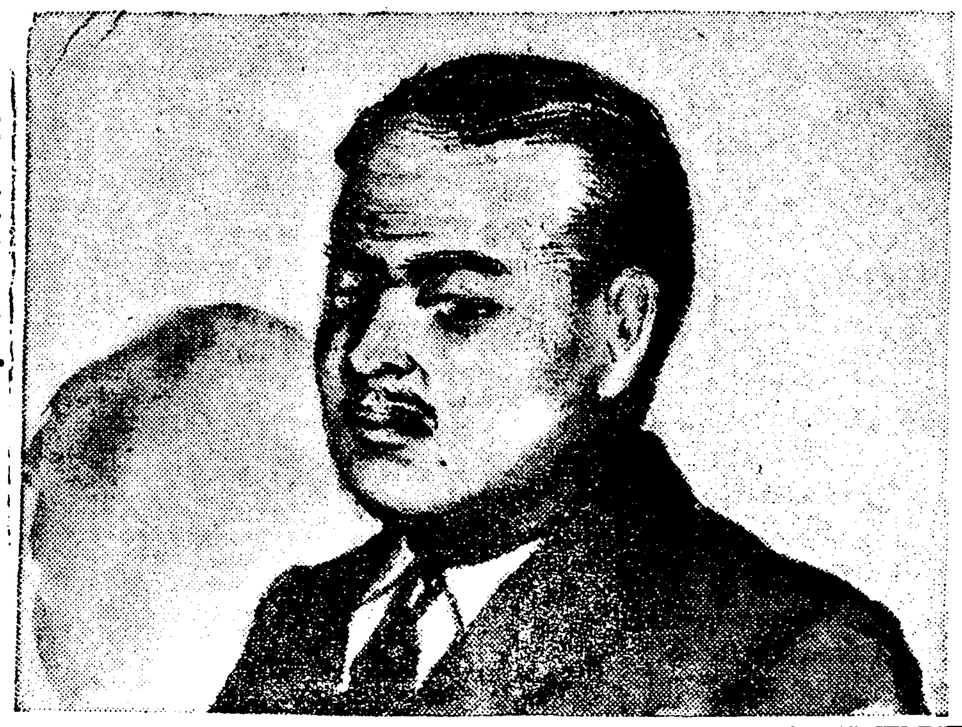

東方評論

主要論文
東方多事……(世界의動向은東方에서準備되다 다시말한다世界의明日은東方에서演行되고잇는것이다)……白寬洙
聯盟軍縮會議의展望……金夏洙
圓卓會議後의英印關係……咸尙勳
朝鮮과外地와의金融往來……(조선돈은外地로얼마나나가며 外地돈은얼마나드러오나 가장細密하고正確한文字의大集成)……李如星
總選擧와現下日本의政情……(東方의多事는日本의多事이다 日本政界의情況처럼東方에큰波紋을내이는것은업슬것이다)……金佑枰
物價騰貴의原因及理由……(朝鮮人은눈업는사람처럼놀리는것이物價의造化다 이것을알자 이것을알으면우리는아조죽고만다)……徐椿

朝鮮人의政治的動向

朝鮮問題의大論斷……(朝鮮은움직이고잇는가?停止하고잇는가?우리의明日의光明은어떠케움직이는데서열려질것인가?天下耳目은이곳에모힐진저。)
●明日의우리는實生活動態如何에달렷다……崔麟
●赤이냐白이냐의좀더鮮明한旗幟를들라……安在鴻
●過敏에서떠나問題를問題의比例대로……金活蘭
●먼저全農民大衆의士氣를振作식히자……宋鎭禹
●力量을集中하여集會、言論에自由를엇자……金炳魯
●成年男女는總出動할資格부터맨들자……申興雨

文藝
文藝內容의限界……李軒求
沈痛한文學……俞鎭午
談藝瑣錄……鄭寅普
現代戲曲에나타난機械觀……洪海星
詩聖陀翁片說……尙虛
K和尙의눈……崔鶴松
바람外一篇……鄭芝溶
無題吟……金尙鎔
三昧喜……李秉岐
小說『봄』……(隨筆가튼題目이다 또한隨筆가티明快한文章이다 눈이아름다운文字이면서마음엔우름을주는氏獨特의快作)……李泰俊

檄!卒業生諸君 柳光烈

◎「ㅎ」의바팀과激音에關한見解……朴勝彬
◎滿洲研究……高永煥
◎에스페란토란무엇인가?……白南奎
(에스페란토는무엇인가?이것이國際共通語임은틀림업다 그러타면異國語國民사리意思나通하는데쓰는것인가?단순이그것뿐인가?그러치는안은것이다 에스페란토는어떠한나라의所有가아닌以上거기에어떤理想이잇고어떤色彩의旗幟가잇는것이다 斯界의權威白氏의親切한敎示가잇을것이다。)

資料
朝鮮窒素肥料會社內容 編輯室
朝鮮人日本人官吏一對照覽 編輯室
納稅로본朝鮮人의經濟界 蘿谷生
◎經濟用語社會科學用語解說 東方學人
◎朝鮮現行稅制及負擔調查 朝鮮事情調查研究會報告

言論界의最高峰堂堂出現!

定價一冊三十錢 30錢
振替京城六五四九 電話光二八〇
京城府仁寺洞三六番地 東方評論社 發行

地方時論

火田民의 慘狀 들어 郡民에게 訴함

永興支局 一記者

이에 記者가 붓을 들기전에 諸君은 임이 알엇스리라 커! 至極히 慘憺한 情況에 處한 山面一帶 數千火田民의 生活慘狀을! 그는 넘우도 悲慘慘惻한 事實이여서 이루다 말하기도 어려울듯이다 昨年의 慘形은 火田民이 부녀들 놓기시작한 有史以來 실로 처음보는 凶作이여서 耕作地의 八割은 當初 秋收할것 부터 全然 업섯다고한다 그러한 形便이엇스니 設或 多少의 收穫이 잇다 해도 그것은 임이 바람과 우박(雹)에 무시운 질을 가라에 지나지 못하얏다 한다 아! 그들의 온 一年 무대처고 시은 곡식은 收穫이 全無하다 고해도 過言될것업다 政이 날를 듯는 諸君들 中에는 事實로 그와 가튼 凶作으로 收穫이 全無하얏다면 越冬부터 할수가 업시 안을가? 하는 의심으로써 記者의 말을 多少간 懷疑하야 들을지도 알수업나 그러나 事實은 속일수업다 그들은 一時나마 명을가을부터 좁쌀 더뭇개여서는 죽을 쑤어먹고 도토리가루에 콩을 너어서는 범벅을 만드러 먹엇고 또 도야지나 소를 먹이라든 조히 겨는 겨울 반드러 먹으며 치운 겨울은 그래도 조치 안코 지나왓나 諸君이여 이얼마나 慘憺한 事實이냐! 草根木皮나 牛馬의 飼料로써 겨우 延命하야 가기 된 그들의 生活이 窮乏함을 생각할 때 人間된 者! 그누구인들 一掬의 눈물이 업스랴! 그러나 諸君이여 그들은 치가려 불상스러운 生活 그차然로는 繼續할수업다 하니 이얼마나 놀라운 事實인가! 인제는 잇든 도를 방하도! 콩알도ー 옥수수속도ー 조이처(粟穢) 도다 먹고 업스니 더엇지할 道理가 업게 되엿다는 것이다 그야말로 그들 自身으로는 束手無策이 안인가! 慘! 慘! 牛馬의 飼料조차 업서서 더 生命을 이을수가 업는 災民! 窮民! 그들은 果然 구구 그대로 飢의 殿堂인 餓鬼窟에서 죽금막ー을 다름을 치는 者들이다 아! 그러라 그들은 饑饉民이라! 餓鬼民! 더말할수업시 悲慘한 饑饉이다 그들의 험벗고 굶주리는 形狀은 月不忍見의 慘狀이다

이제 筆者는 이 以上 그 慘絶한 情狀을 더 말하고자 안커니와 吾人은 이에 집직히 커린 感動을 갓는 同時에 한가지로 誠意것의 同情을 寄與함이 아니여서는 커불상한 數千生靈이 畢竟은 可恐할 餓死乘에서 과연 나지 못할 運命에 부닥치고 말것이다 諸君아 그대들은 方今 生死의 岐路에 彷徨하는 저들을 彼岸의 火災로만 보고 袖手傍觀만 하려는가? 아니다 諸君들아 저 慘憺한 現實을 보고도 모른체! 一掬의 同情조차 업는 것 쳐럼 可惜한 것은 업는것이다 아! 諸君들아 주린 者에게 밥을 주고 死地에 진 者를 救하거나 또는 救하려고 하는 거와 가티 가장 義憤的인 行動은 업는 것이다 이에 諸君은 奮發하라 그리하야 各自 힘것의 同情을 表하는 同時 널리 그리고 끌고 두터운 同情을 모아 을 組織하고 우에 活動을 試함은 此際에 잇서 가장 必要한 일이고 도가장 크고 急한 責務인 것이다 주우리는 者를 救하는 것 처럼 노다도 死線에서 헤매이는 數千의 兄弟를 救할 가티 크고도 急한 事業이 또 잇슬것인가 諸君아 幸혀 聲援함이 잇스라!

私服입은 巡査가 牛車夫를 毆打致傷

越權이라고 面吏員이 論駁

奉化郡乃城面에서

【奉化】 우차부(牛車夫)를 소곰비노코 간다고 잡어서 심스을 시작하든 즈음 동행하든 우차부가 말을 거든다고 함부로 란타하다가 이들로 도한 면리원(面吏員)들에게 힐책을 당하고 교통취체한 나는 미명에서 이러한 행패와 직권을 남용한 순사 자신이 소구루마를 붓잡어라 고간언어도단의 사실이 잇다 이제 자세히 조사한 바에 의하면 지난 삼월 이십일 오후 륙시 삼분경 경북 봉화군 내성면 포저리(奉化郡乃城面浦底里)에 잇는 우차부 김윤경(金閏成)이가 동리 김성진(金成振)의 우차를 몰고 동료 사명이 동행이 되여 맨뒤에서 영주(榮州)서 봉화(奉化)로 들어오다가 영주군 이산면 신암리(榮州郡伊山面新岩里)에 일으럿슬 때 돌연 동군 이산주재소(伊山駐在所) 근무하는 우모(禹某)라는 사복한 순사가 압헤서 봉화군 내성면 삼계리 박모(三溪里朴某)의 우차를 몰고 가는 배판근(裴判根)을 소곰비를 못코 간다고 심문 취체케 됨에 권귀 김윤경이가 엽을 시나며 구루마를 몰고 오면서 배판근이 더러 『너이가 구루마를 타고 왓느냐? 왜 취체를 당하느냐』고 한즉 권귀 순사는 건방지게 경관이 말하는데 엇성을 드느냐 고 함에 경관한테 아무 말한 일 업노라고 거항을 하자 그만 함부로 무수히 구타를 하여 코에 피를 쏫게 하는 상처를 내엿다 한다 마침 동행하든 봉화군 내성 면리원(乃城面吏員) 권모 박모(權某朴某)가 목견하고 하도 순사의 행패가 무상식하고 피타자의 정상이 가긍하기에 순사를 붓잡고 그 사람들이 범행한 사실이 잇다면 상당한 처벌을 식히는 것이 당연하지 함부로 구타하는 것은 넘우나 월권(越權)이 아니냐고 질책 힐문함에 우차부들은 보다 더 나왓다 하면 쌍방이 흥분되여 장시간 일대 충돌이 잇섯스나 순사의 사과로 화해되고 곳 그곳의 김의명(金鶴明)의 주점에 가서 화해하는 술까시 난우고 순사와 면의원은 헤여젓다

滿醉한後에 牛車를라고가

이와가티 면의원과 해산이 된 순사는 내성면 분난리 박정상(朴貞相)이가 영주방면으로 몰고가는 우차를 라고 신암정 미소까지 갓다 하여 일반은 경관의 불법한 행위를 며 실히 말하고 잇다

被打者 金國成談

괴자가 피타자 김윤경을 박문한즉 권괴 조사된바와 틀림업시 일일이 말하여주며 그뼈에 코에서 피가 무수히 흘려 옷에 무든것을 보여주며 곳 경찰서에 고소를 케괴하려다가 친구들의 만류로 정지하엿습니다 운운

金東昕氏特志

【咸平】 전남 함평군 신광면 류천리(咸平郡新光面柳川里) 김동흔(金東昕)씨는 년래로 부근 빈민한 농민들에게 죽 컨간접으로 자선(慈善)사업을 한 일이 한두번이 아니라는데 씨는 금반 여러가지 형편상 광수방면으로 이사(移舍)케 되는 차에 지난 간 삼월 이십칠일에 동리 부근 극빈 농촌민 오십호에 대하야 벼(正租) 섬(다섯섬)을 나노와 주엇다는 바 일반지방인사들은 씨의 자선심에 대하야 놀라운 덕정을 찬송한다고 한다

全戶數의 九割 食糧이 杜絕

草根木皮도 求할수업서

淳昌福興面의 慘狀

【淳昌】 전북 순창군 복흥면(淳昌郡福興面)은 지형이 놉고 지미가 척박하기로 권도에 유명한 일면으로 삼십여호(戶)를 망라한 면으로 작년에 미증유의 풍재로 인하야 일반의 생활참상은 다사할 여지도 업거니와 면농민의 정확한 발표를 듯건대 전면을 통하야 [illegible] 헤매이는 호수가 무려 구할이나 된다는 바 발서 극도에 달한 부락에서는 아사자와 부황난 자가 속출하야 인심이 자못 흉흉하다 하며 현재에 연명이라도 근근이 하여나 가는 것도 초근목피 등이 유일한 양식으로 알고 그것을 채취(採取)코저 하나 금년의 예아닌 눈(雪)이 는 날업시 계속한 가닭에 그것이나 마음대로 구하기가 무척 어렵다는 바 이들 구활호수에 해당한 일천여의 생령은 과연 맥추시기까지 컨도가 엇지될는지 참담한 상태에 잇다 한다

老父는浮黃코 長子는餓死

【淳昌】 전북 순창군 복흥면 서마리 최철수(淳昌郡福興面瑞馬里崔詰洙)(三六)는 원래 빈한한 가정으로 비참한 생활을 하여 오든 바 춘궁을 당하야 버리할 여력도 업고 먹을 것이 업서서 여러 날을 굶다가 지난 이십일 밤에 그만 부참이도 굶어 죽엇다는데 그의 부친 병한씨도 금년 팔십오세의 로령으로 방금 부황이 나서 신음중이라 하며 남어잇는 가족은 어린 족하와 세사람이 잇다 한다

郡北農組 擴大委員會

【郡北】 경남 함안 농민조합 군북지부(慶南咸安農民組合郡北支部)에서는 작년 가을부터 지주들의 무리한 소작료(小作料)요구를 거절하고 싸와오는 결과 검거가 인수로 이십여인 회수(回數)도 십여회에 달하야 정기대회 또는 확대집행위원회(擴大執行委員會)를 개최하지 못하고 잇든바 래오일에 확대집행위원회를 개최하야 신진용을 정돈하리라는데 일반위원들은 물론 그외 동지들의 만은 래참과 편달을 바란다 한다

雇傭사리女子 三百卄餘名

모도가生活困難으로

【咸興】 나날이 불락하여 가는 조선사람의 생활에 잇서서는 사랑하는 딸자식까지 팔어먹는다 함은 임이 보되는바 어니와 최근 함흥에도 칠날처의 소위 인사소개소라는 곳에는 매일 십여명의 쉿가는 녀자들이 일개의 상품이 되여서 아라로커리로 팔려다니는데 그 내용을 알어보면 천부가 생활곤난이 원인이 되여 잇다 하며 함흥부내 각 음식점에서 고용하는 녀자만도 삼백이십여명이 나된다 한다

延安에火災 一日에兩處

【延安】 황해도 연안(黃海道延安)에는 근일 화재가 빈발하는데 지난 이십구일 연안면 봉남리 일백칠십사번지(延安面鳳南里) 김경환(金景煥)의 집 일부분을 소실하고 진화되엿스며 삼십일 오후 륙시경에는 연안면 연성리 최창복(崔昌福)의 집 일부를 소실하고 진화되엿스며 삼십일일 오후 녁시경에는 연안면 연성리(延安面延城里) 전전(前田)이라는 사람 집 일부를 소실하고 동일 오후늘시경에는 연안면 산양리(延安面山陽里) 청부업을 하고 잇는 전천조사무소(田川組事務所) 부엌에서 발화하야 와가 일동을 반소하고 동구시경에 진화되엿는데 원인은 전부 실화인듯하다

麗水地方旱魃로 飮料水가枯渴

一般人心은極不安

【麗水】 전남 려수(全南麗水)를 중심으로 부근 각지에는 수월 전부터 한발(旱魃)이 태심하야 농작물의 피해는 물론이어니와 동군 화정면(華井面) 농지와 연해변으로는 음료수(飮料水)까지 고갈된 현상이어서 일반인심은 자못 불안상태에 잇슬 뿐 아니라 그의 반영으로 시내에는 걸인군(乞人群)이 격증하야 각ー음식점 려관에서는 한끼에 이십여명식을 격는다고 한다

水揚場位置로 船主組合蹶起

內務部長과 談判豫定

【興南】 긔보=함남 내호(咸南內湖)는 수년전까지 조선식의 어선어구에 의하야 조선재래(祖先傳來)로 어업을 경영하야 미미한 어확물(漁獲物)로서 생활을 유지하여 왓는바 칠소회사의 설립 이래 일본인의 이주(移住)가 격증케 되엿슴으로 모ー든 물가는 종전보담 배이상으로 폭등하게 되여 내호의 어업세민는 생활곤난에 싸지게 되엿는바 여긔서 궁상의 타개책으로 원산(元山) 각지의 어업가와 계획하여 발동긔선의 긔항(寄港) 잔교(棧橋)의 축조 내지 어업긔구의 개량에 컨력한 결과 실로 어확물의 년산액이 삼십오만원에 달하고 관계어민이 륙천여명에 이르게 되얏는데 요사이에 와서 당국의 어업취체가 측에 의하야 어확물육양지(陸揚地)를 서호(西湖)면에 지정한다는 설이 잇슴으로 내호의 관계어민들은 맹렬히 운동할 뿐 아니라 발동선선주조합(船主組合)에서 도선주측의 리해관계를 생각하고 조합장 화긔손길(和氣孫吉)씨가 내무부장(內務部長)을 면회하고 내호의 수양장(水揚場)을 폐지하지 안토록 극력운동중인바 아마도 근간에 명확한 당부가 잇스리라 고한다

內湖는못사라

별항보도한바와 가티 수양장(水

避病舍位置問題는 前途又復紛糾豫想

戶別稅查定會議에 反對意見提出準備

【平壤】 평양부회에서 가진 추태를 연출한 보생원피병사(普生院避病舍) 위치문제는 금후 또다시 분규가 첩출할 형세이다 위원회에서 결정하고 간당회석상에서 문제가 업시 승인한 후 당국자가 긔림리 이컨을 전제(前提)로 하고 편성한 예산을 만장일치 가결햇슴에 불구하고 이십구일 반대의견서(反對意見書)를 제출하고 며 다수라는 더려운 무긔를 가지고 정론(正論)무시하면서 의견서를 채택한 것은 부회의 무정견(無定見)한 추악면을 폭로하는 것이라 하여 조선인 의원은 분연 퇴석까지 보게되엿섯다 당일 퇴석하엿든 원안지지(原案支持)의 의원들은 사일 호별세사정(戶別稅查定)의 본회의가 소집되는 긔회를 리용하여 반대의견서를 제출할 준비를 하고 잇다고 컨함으로 또다시 분규는 계속될 모양이다

貨物車가傷人

【宜寧】 지난 삼십일일 오후 세시경에 경남 의령군 대의면(慶南宜寧郡大義面)에서는 합천(陝川) 진주(晉州) 의령(宜寧) 삼군을 통하는 가로에서 진주 모 화물자동차에 동군 농면 마쌍리 장모(馬雙里張某)는 뎌 엇살되는 아해가 치여 다리가 절골이 되엿다는데 중상된 아해는 즉시 동 화물차로 진주로 다리고 가서 모 병원에 입원을 하엿스나 생명에 관계는 업스나 불구자가 되리라 한다

密陽署巡査가 姙婦를亂打

길가에서불을부친다고 또五日間拘留處分

【密陽】 지난 삼월 삼십일 경남 밀양군 밀양읍 내일동(密陽邑內一洞)에 주소를 둔 김사진(金士鎭)의 처 표필봉(表必鳳)(二六)을 밀양경찰서에 재근중인 일본 순사 영길모(永吉某)가 장작쪽으로 란타를 하야 일시 실식까지 하엿든 것을 의사의 치료는 고사하고 자동차로 경찰서에 다리고 가서 또 오일간의 구류를 처분하야 가두어 두엇스며 란타된 광경을 참관하고 해녀자 표필봉을 위문하든 밀양은행(密陽銀行)에 재근중인 오일득(吳一得)씨도 역시 란타한 후 경찰서로 다리고 갓다 하야 일반의 비난이 적지 안타는 바 그 자세한 발을 듯건대 전긔 김사진의 부처는 본래 경북 상주(尙州) 사람으로 살아갈 길이 업서 칠십이 나되는 늙은 아버지와 어린 자녀를 다리고 밀양으로 온후 김사진은 로동을 하고 그의 처 표씨는 떡장사를 하야 그날그날의 생활을 근근하든바 지난 삼월 삼십일도 역시 밀양철교 근처 드로연변에서 떡을 팔기 위하야 국을 쓰리든 차에 전긔 영길모 순사가 도로변에서 불을 사용하지 말라고 하엿스나 즉시 불을 쓰지 못하엿든바 전긔 순사는 다시 와서 불을 쓰시 안는다고 그와 가티 란타하엿나는데 그 표씨는 산후 사개월 미만의 어린아이가 잇다고 한다

堂叔도紹介料

【榮山浦】 지난 삼십일 오후 두시경 전남 영산포 큰 길거리에는 나히 이십여세 되여 보이는 청년이 눈물을 흘니며 자긔의 억울한 원한을 이 세상에서 아라 주시오 하는 일이 잇서 보는 사람의 심사까지 분하게 한 사실이 잇섯나 이제 그 자세한 내막을 소개하면 전긔 소년는 전남 라주군 왕곡면 신포리(全南羅州郡旺谷面新浦里) 리천헌(李天憲)(二三)이라는 청년으로 지금으로부터 십년 전인 열세살부터 고공사리를 시작하야 작년까지 만 구년 동안을 계속하엿다 한다 그러하야 혼푼 ㄴ모흔돈으로 밧(田)서마직이를 삿다고 한나 그러나 빈한한 살님사리라 다시 그밧을 처당하여서라도 돈을 쓰지 아니하면 아니될 사정이 잇서서 동소에 거주하는 자긔 당숙(堂叔) 리돈긔(李敦基)(四八)라하는 사람과 동소에 거주하는 금권소개업자 라하권(羅夏均)(四〇)이라는 사람의 소개로 전긔 밧을 라주군 영산면 산정리(羅州郡榮山面山亭里) 마장(馬場)이라는 일본인에게 처당하고 겨우 사십오원이라는 돈을 쓰게되엿다 한다 그리하야 사십오원 중 커당 즉시에 차즈라고 남어지 십사원은 일후에 차즈라기에 얼마후에 전긔 마장의게 가서 남어지 돈을 달라한즉 라하균의게 가서 차즈라하기에 라하균의게 주엇스니 라하균 자긔의게 가서 돈을 달나한즉 당숙리돈긔에게 차출돈이 잇서서 그 돈으로 제(除)하엿다 하면서 리돈긔에게 차즈라 한다고 한다 리천헌는 억울함을 참지 못하야 라하균을 거려서 왕곡면 수재소(旺谷面駐在所)에 고소를 제긔하엿스나 그 역한 차래의 취조(取調)도 업시 불긔소(不起訴)로 동시 만 나왓다 한다

救濟會를組織

面內有志發起로

永興郡宣興面에서

【永興】 작년의 흉작으로 인하야 산면 일대의 궁민은 방금 긔아선상에서 방황중이라 함은 본보에 수차 보도한바와 갓거니와 이제 들는바에 의하면 선흥지방의 인사들은 긔근민을 구제할 목적으로 구제회를 조직코 각방면 인사의 동정을 구한다는 바 벌서 모집된 동정금은 삼십구원이나 되는데 그 내역은 다음과 갓다고 한다

救金內譯

金秉倈金十圓也 金昌曄金七圓也 金致格金四圓也 金昌寅錢三圓也 趙英彥 金永津 金實武 金斗星各二圓式 金秉獻 金在琫各一圓五十錢式 金在琢 金斗秋 金昌昊各一圓式 以上計六十九圓也

負擔過重으로 移舍者續出

【淳昌】 전북 순창군 복흥면(淳昌郡福興面)은 일천 호나 가진 유수한 면으로 원래 너지주계급이 업시 빈번으로도 역시 유수한 면인바 호세(戶稅)부담들이 다면에 비하야 여간 과중치 안엇스므로 일반은 살수 업다는 원성이 자못 비등하더니 금년부터 지주계급이 타지방으로 속속 반이(搬移)중 이라는바 그들씨 명과 호세등급은 다음과 갓다는 데 다음 호세 배정에 큰 곤난이 될 것은 물론이려니와 부담의 영행이 일반에게 적지 안하리라고 한다

瑞馬里金栗千二等 鳳德里白龍主二等 半月里金泳洙一八等

關西共鳴學院 維持會大會

【大阪】 작년부터 대판재류동포들의 손으로 관서공명학원(關西共鳴學院)을 설립하고 미취학 무산아동을 교육식히며 소학교에 단니는 아동이라도 조선문자를 모르든 아동을 교육식힌다 함은 두루 보도한바어니와 그 학원 학생은 수야학과를 합하여 나날이 늘어 지금은 백여명 학생이 잇다 한다 그 학원을 경영하는 유지회에서는 지난 삼월 이십칠일 오후 칠시부터 동학원 강당에서 제이회 대회를 신규(辛圭)씨 사회하에 개회하엿는데 림시의장 박영수(朴永壽)씨 서긔 정명(鄭鳴)씨가 피선하여 좌긔사항을 토의하엿스며 금번 더욱 학원경영방침을 공고히 하며 모든것을 쇄신식히기 위하야 강령도 개정하엿스며 학원당국자를 선거한후 만세 삼창으로 폐회하니 때는 임의 십시경이엿다 하며 그 학원은 긔본금이 업고 또한 학생에게는 일푼의 월사금을 아니바드며 전경비를 회비급 유지의 의련으로 경영함으로 다소 재정난이 업지 아니하다 하니 일반동포들의 따뜻한 동정을 바란다고

討議事項

一、借地權確立에 件

一、婦人後援會支持의 件

以下略

新任委員

關西共鳴學院 院長 金相求 學監 金在秀 關西共鳴學院維持會 執行委員長 李鎬泰 執行委員 鄭鳴 金雄根 趙衛流 金在陳 甚 朴斗信 田雨用 金在秀 吳成武 朴玟玉 朱鍾玉 李周泳 林奎燦 權鐸 檢査委員 朴永㓗 辛璟奎 兪昌植

瑞山에火災

【瑞山】 지난 삼월 삼십일 오전 십일시경 서산면 동문리 리후봉(李厚奉)(四三)방에 발화하야 만렬한 봄바람은 서산 소방조원의 진력도 수포로 돌아가고 전소되얏는데 원인은 동리 리종순 남옥산(李鍾順、南玉山)(二三)의 불석란으로 그와가티 되얏다 하며 계속하야 동면 례천리 고용학(禮川里高龍學)의 나무누리에 불이 붓허 맹렬이 타는 것을 소방조원들은 동분서주하야 눈코뜰새 업섯다는데 원인은 동리 리시우의 처련자채권(向里李施雨妻李彩權)(七)의 불석란이라 한다 누님이 어린이들은 가정에서는 주의가 필요하다고

公州邑事務所 小火

【公州】 지난 삼십일일 오후 세시경에 공주읍사무소(公州邑事務所)에서 돌연히 불이 나서 일시는 대소동이엿스나 소방대의 진력으로 바로 진화되엿는데 발화된 원인을 듯건대 청도면(靑島面) 박은 실내에서 원서를 회로 불에 말리다가 잠간 볼일이 잇서 나간 사이에 바람에 문이 열려 불이 이러나게 되엿는데 다행히 서류 기구 등은 다 시내고 약두간쯤 반소되엿다

瑞寧金組創立

【瑞山】 충남 서산군 서령금융조합창립총회는 지난 삼월 이십구일 오후 한시부터 서산구락부(瑞山俱樂部)에서 본도 소컨재무부장 긔산연합회리사장(本道小田財務部長 瑞山聯合理事長)의 렬석하에 림시의장 김영찬(金英燦)씨 사회로 개회하고 항송(申松)리사의 경과보고를 비롯하야 우요의 안일절을 결의한 후 평의원 칠인을 선거하고 오후 사시에 폐회하얏는데 의원씨명은 아래와 갓다 한다

評議員氏名

金東煒 柳得魯 韓庠源 韓明愚 韓泰愚 鄭煥啟 李根道 金仁煥 以上

永興公普에서 學級復活코저

學務委員會催開

【永興】 지난 삼십일 영흥공보교에서는 동교사무실내에 학무위원회를 개최하얏는데 이제 그 내용을 들은바에 의하면 금년도 학교비 예산감소로 인하야 영흥공보는 학급(學級)을 축소키로 되엿다는데 이는 현재 영흥의 학령아동수를 보아 넘우도 부당한 교육행동이라 하야 다수 부활운동을 이르키고저 전과 가티 학무위원회를 개최햇든것이라 한다

地方人事

▲乙重二郎氏(巡查部長) 轉任人事次 去三月十八日 本社新市支局來訪

八年의歷史가진 新上垈地料問題

四十餘名滯納에 動産差押斷行

금일에경매에부친다고

그의沿革과紛爭의裡面

각가지로 실패한 신지주도 악이 날대로 낫고 일반 차지인들도 지주의 무리한 요구가 날이 갈사록 더하여 짐을 보고는 결의 필요를 늣기고 머정 십사년 이월 구일 칠십일명의 지인들은 한자리에 모혀서 자위책(自衞策)으로 아래와 가튼 삼개조항을 결의하고 끗까지 항쟁할 것을 맹서하엿다

一、垈主의 不當한 要求에는 一切 捺印치 말일

一、地料는 一坪 五錢 以上 絕對 支拂치 말일

一、訴訟과 一切 費用은 共同負擔할일

이가튼 결의를 한 차지인들은 끗날까지 한사람의 배신자도 업시 굿게 단결하야 힘잇게 싸웟다고 한다 실패를 거듭한 신지주는 이번에는! 하고 생각해 낸 것이 건물철거 지소명도소송(建物撤去地所明渡訴訟)이엇다 그리하야 소화이년에 한창달(韓昌達) 변호사를 대리인으로 하고 리승연 외 두 차지인을 상대로 함흥지방법원에 소송을 제긔햇스니 이는 확실히 칠십여 차지인에게 크다란 위협이엿나 가옥을 철거할 수 업는 형편이엿스니 인제는 머리를 숙이고 지주의 관대한 처분만 기다릴 수 밧게 더도리가 업섯다 법관들도 횡해를 권고하드라고 한다 그러나 차지인들은 손에도 법률책이 잇섯다 그들은 밤을 낫으로 삼아가며 혹시나 자긔들에게 유리한 법률조건이나 업슬가 하야 글자를 새여가면서 나려 읽다가 민법시행법(民法施行法第四十四條第三項)을 발견햇스니 이에는 『地上權者가 民法施行前부터 가진 建物又는 竹木이 有한 時는 地上權은 그 建物의 朽廢又는 竹木의 採伐期에 至하기까지 存續한다』 이라는 발이 씌여잇섯나 이를 발견하게 되자 차지인들의 깃븜은 발할 것도 업고 법관도 이런 조문이 잇는 것을 몰랏다고 놀라드라고 한다 이러하야 지주가 변동된다 하드래도 새지주는 건물소유자에게 불법점거(占據)를 리유로 철거를 강요할수 업다 하야 지주가 또다시 패소하엿나 그해 구월 칠일에는 신지주가 소유한 오천 륙백여평에서 삼십일의 이번지들 비롯하야 그 부근 일천삼백칠십일평을 함흥에서는 김병녹에게 매도되엿드니 소화사년 사월 사일에 이는 다시 함흥부내 신창리(新昌里)에 사는 최석진(崔錫珍)씨에게 매도되엿다 가옥철거시소명도소송에 실패한 신지주는 그일부를 권긔와 가티 다른 사람에게 매도하고는 재작년에 한창달 변호사를 대리인으로 하고 안문호(安文浩) 외 삼인을 상대로 함흥지방법원에 대지료중액청구소송을 제기하엿다 세인이 공지하는바와 가티 그당시는 실각한 불경긔로 물가가 폭락되는 때임에도 불구하고 지가가 폭등하야 재산이 낫시 안는다는 것이 그리유이엿스며 자긔가 소유한 사천이백오십사평의 대지를 세구역으로 논아 일등지가 삼원 이등지는 지가 이원오십전 삼등지는 지가 이원으로 가주하고 대지료는 일등 매평에 이십전 이등 십오전 삼등 십전식을 청구하엿는데 식산은행 함흥지점(殖銀咸興支店)의 감정서(鑑定書)를 증서로서 게출하엿든 것이다 식산은행 함흥지점에서 무엇을 표준하고 그가티 감정하엿는지는 모르지만 차지인측에서는 일등지 한평 지가가 오십전 이등지는 사십전 삼등지가는 삼십전이라는 춘류면장(春柳面長)의 평가증명을 갓다가 지고 이에 항변하엿다 양편 주장이 이가치도 거리가 멀매 판사가 동양척식회사 함흥출장소원을 대동하고 출장조사하고 도라갓다 그리하야 이번의 대지료중액청구소송은 각하되엿다 한다

再三敗訴하고 숫헤强制執行

이에 이르러는 지주도 자긔의 뜻대로 되지 못할 것을 깨다랏든 모양으로 작년 오월 삼십일일에는 정상(井上)변호사를 대리인으로 하고 한평지료를 오전식으로 계산하야 몃해동안 적체된 대지료를 륙월 십일까지 긔한으로 정하고 차지인 오십명에게 청구하엿다 권긔와 가티 몃해 동안을 두고 쟁액혹은 철거소송이 옷칠사이 업시 잇서 왓든 관계로 삼사년 혹은 오륙년네 지료를 밀려 왓든 것이며 작금에 심각한 불경긔로 그날그날의 생활소차 어렵게 된 대부분의 차지인측에서는 불과 세사람이 이번 청구에 응하야 지불하고는 남어지 사십여명은 지불할 능력이 업섯다 이에 신지주는 동년 륙월 십삼일에 정상변호사를 대리인으로 하고 대지료청구소송을 제기하게 되니 차지인측에서는 대표를 보내여 멧달식 연긔하엿든바 그들에게는 지불능력이 이제라고 잇슬리가 업섯다 지난 삼월 이십사일에는 대지료를 지불치 못한 차지인 김봉혁(金鳳赫) 외 사십여명의 동산을 차압하엿고 오는 사월이일에는 경매처분을 나린다는데 크게 갑가는 물건은 아니지만 그날 그날의 생활에 쪼들이는 그들에게는 크다란 문제가 안일수업ㄴ

勝利는團結의 힘이다

李承衍氏談

신하리 대지문제가 일시 시작하든 해부터 오늘까지 칠십여명의 차지인들을 통솔하고 힘차게 싸와오는 리승연(李承衍)씨를 차즈니 비분한 어조로 아래와 가티 말한다

오늘에 이러한 참혹한 경우를 당하게 되엿소니다 만은 과거의 전적(戰績)은 확실히 승리이엿습니다 이가티 승리한 원인은 두붉이 할 것 업시 단결! 그것의 힘이엿습니다 팔개년 동안 한사람의 배신자도 내지 안엇다는 것만은 자랑하고 십습니다 단결의 힘이란 이러케 위대합니다 그리고 최종으로 잇는 대지료청구소송에는 나의 사사로운 사정으로 멧달동안 출래해 잇섯든 관계로 법정에서 항변치 못한 것이 큰 유감이며 오늘의 결과를 짓게된 것입니다 지주의 무리한 요구가 련속불궐햇든 관계로 오륙년 동안의 대지료는 밀엿는 것인즉 이를 한번에 지불할 것질의 것이 못되며 그중에는 시효(時效)에 걸린 것도 잇섯든 것입니다 그리고 춘류면장의 평가증명으로 한평에 오전 사전 삼전식으로 인하할 수도 잇섯든 것입니다 운운

世界的流行 瑞西時計元價提供

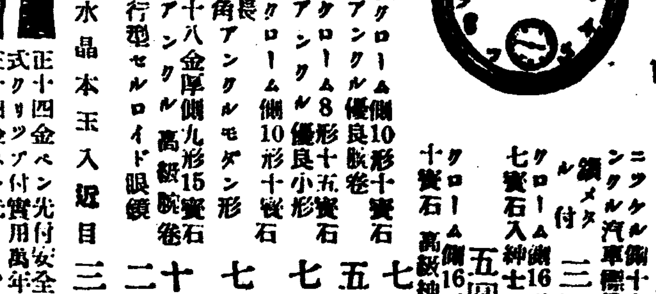

十年保險付

ニッケル側十七形アンクル汽車標準時計 三圓五十錢
クローム側16形アンクル鎖メス付 五圓五十錢
クローム側16形アンクル七寶石入紳士用懷中 七圓五十錢
クローム側10形十寶石アンクル優良腕卷 七圓五十錢
クローム8形十五寶石アンクル優良小形 五圓五十錢
クローム側10形十寶石アンクルモダン形 七圓五十錢
長角アンクルモダン形 七圓五十錢
十八金厚側九形15寶石アンクル高級腕卷 十五圓
最新流行型セルロイド眼鏡 二圓
天然水晶本玉入近目 三圓五十錢
正十四金ペン先付安全萬年筆 二圓
正十四金ペン先クリップ付實用萬年筆 二圓
式クリップ付自動吸入式高級萬年筆 三圓
各地の中學生紳士こ早!注文殺到 日中兩國海關稅代行負
先金送料不要 切手代用も無妨 中國安東縣五番通三丁目
カタ錄進呈 上海瑞西洋行代理店 滿鮮洋行 振替京城二五六五番
日本都鮮보다三分之一安價

運動用品專門 製造都賣
全般運動具 運動服裝 高麗號笑뺄
崔學基運動具店 京城中學洞拾貳番 電話光化門二一四二 振替京城一二〇六四
(地方特約店募集) (型錄無代進呈)

鑛業家諸氏에게告함
今般當所에서最新製分析器具、溶解器等一切을配置하옵고 精確과迅速을本位로酬應하오니倍前愛顧하시압
平北宣川邑川南洞二八一 鑛物分拆所

四月一日ヨリ特別大興行 大人三十錢 小人學生二十錢 中央
時節柄 春四月滿開の花にも似たる
新興キネマ時代劇 監督 深川ひさし 尾上紋十郎 久野あかね 中村小扇 共演
長兵衛と權八 後篇六卷 松竹蒲田
パラマウント映畵 ミルトン・シルス氏主演 ドロシイ・マッケイル嬢
大親分 全八卷
右門捕物帖 二十番手柄 嵐寛壽郎プロダクション
新興キネマ封切場 永樂町一 電話本局三〇一四 中央館

公認 서울씨―아式
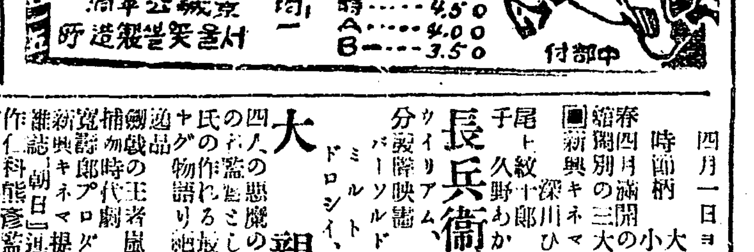
蹴球靴 五圓五拾錢均一
(第五號) 特 5.50 A 5.00 B 4.50
(第四號) 特 4.50 A 4.00 B 3.50
京城公平洞 서울운동구製造所 中部付

職業 遠近男女不問 久日宅에서도永く 製品은買受합니다 込次第案內書見本呈 大阪港區九條通二 博信社

筆生 男女勤人學生 遠近不問 宅に在りて寫字業收入確實 申込次第依賴 內容進呈 大阪港區夕凪町三丁目 文藝世界

創立明治參拾貳年 倉庫業兼營
京城府南大門通貳丁目百拾壹番地
株式會社 朝鮮商業銀行
頭取 朴榮喆 專務取締役 堀正一
支店 出張所 (京城鍾路、同南大門外、同本町二丁目、同東大門、龍山、仁川、平澤、利川、裡里、釜山、元山、淸津、羅南、沙里院、全州、大同門、鎭南浦、新義州、信川、定州)